דבר

דווקא השר הזוטר מבין צמד השרים החדש הוא הרכש היעיל יותר לממשלה. אמיר נוימן. (עמ' 9)

הפניית משאבים לביטול אפליית הדרוזים עשויה למנוע הפרות בוטות של החוק כפי שהיו בשמורת הר מירון. (עמ' 12)

איך הופך אדם לסוחר סמים. מחקר חדש. (עמ' 11)

חדשות חוץ	5
כלכלה	7–6
עכשיו	11
כל דבר	13
ספורט	15–14

דבר יום שלישי כ' בתמוז תשנ"ה 18.7.95 גליון 21609 · 16 עמודים, המחיר 3.50 ש"ח (כולל מע"מ) באילת 2.99 ש"ח

מינוי ברק ובילין לשרים יובא היום לכנסת

מרכז "העבודה" אישר פה אחד שני המינויים; הליכוד אינו מתכוון להציע אי־אמון

מאת אמיר נוימן

אהוד ברק ויוסי ביילין עשויים להצטרף עוד השבוע לממשלה. ראש הממשלה יצחק רבין יביא היום לאישור הממשלה את מינוי ברק לשר הפנים ואת מינוי ביילין לשר התכנון והכלכלה, וימסור על כך הודעה במליאת הכנסת. ההצבעה על הודעת ראש הממשלה תתקיים ככל הנראה כבר הערב.

בניגוד לחששות במפלגת העבודה, אמרה אמש דוברת סיעת הליכוד, כי הליכוד אינו מתכוון להציע אי־אמון בממשלה על רקע צירוף השרים החדשים, ולפיכך לא תהיה מניעה לאשר היום את המינויים במליאת הכנסת. בעבודה סברו עד אתמול, כי הליכוד יציע אי־אמון, כדי לדחות את ההצבעה על המינויים לשבוע הבא.

מרכז מפלגת העבודה אישר אמש פה אחד את מינוי שני השרים החדשים. בכינוס המרכז בבית ברל אמר ראש הממשלה יצחק רבין, כי לאחר שהסתבר שאפסו הסיכויים לצירוף ש"ס לממשלה, הגיע למסקנה כי יש מקום לצרף שני שרים חדשים. "אני מציע לצרף את יוסי ביילין ואהוד ברק", אמר לחברי המרכז, וכל משתתפי הישיבה הניפו את ידיהם בעד המינויים.

רבין צירף להצעתו המלצה חמה על השניים. "אני רוצה לומר שכאן מתווספים שני אנשים מוכשרים שהעבר שלהם שונה אחד מהשני. יוסי ביילין, פעיל במפלגה, חבר בכנסת וסגן שר. לא תמיד ראינו עין בעין, אבל הגיע פרק, והגיעה שעתו להיות שר בממשלת ישראל.

"את אהוד ברק הכרתי לפני שנים, כרמטכ"ל עזרתי לו את סיכת המ"מ, וראיתי אותו בדרכו הצבאית, בחלק הידוע והבלתי ידוע. אני רואה בצירופו למפלגה ולממשלה תוספת חשובה שמוכיחה שמפלגת העבודה פתוחה גם לאנשים ששירתו בצבא ועם סיום שירותם בחרו להצטרף אליה".

ביילין קיבל הודעה רשמית על מינויו בפגישה בלשכת ראש הממשלה אתמול. לפני הפגישה הודיע רבין לשר הדתות, הכלכלה והתכנון, שמעון שטרית, על כוונתו למנות את ביילין – מינוי שיאלץ את שטרית לוותר על משרד התכנון והכלכלה.

בימים האחרונים נדונה האפשרות שברק לא יתמנה לשר הפנים, אלא יעסוק בענייני בטחון. מקורבי ברק אמרו, כי אפשרות זאת נדונה בין ברק לרבין בפגישתם בשבת, אולם אתמול הכחיש מנהל לשכת ראש הממשלה, איתן הבר, כי הדבר נתון לדיונים כלשהם, ואמר כי אין כל כוונות לסטות מהתוכנית המקורית.

אתמול אמר יו"ר ש"ס, ח"כ אריה דרעי, כי מועצת חכמי התורה של ש"ס החליטה ביום חמישי לדחות את בקשת ראש הממשלה, ולא להיכנס שוב לקואליציה, על רקע החשש מן השלכות הפוליטיות של ההסכמים עם הרשות הפלסטינית. דרעי סבור, כי הרחוב של ש"ס מתנגד עתה, על רקע ההסכם הצפוי, עוד יותר מבעבר, לשותפות בינה לבין מפלגת העבודה ומרצ.

רבין אמר אתמול, כי אינו מתכוון לעסוק במינוי סגני שרים בימים הקרובים. על הפרק עומדת שאלת מינוי סגן שר הבטחון, לאחר מותו של מרדכי גור, ואפשר שגם מינוי סגן שר פנים. חבר הכנסת אלי דיין יתמנה בימים הקרובים לסגן שר החוץ.

בשיחה שקיים אתמול עם ח"כ סלאח טריף, המבקש להתמנות לסגן שר הפנים, אמר לו רבין, כי אין בכוונתו לעסוק במינוי סגני שרים עד תום השבעה על מות גור.

במפלגת העבודה נפוצו אתמול השערות בדבר המועמדים למשרת סגן שר הבטחון. בין המועמדים האפשריים החוזר שמו של יו"ר ועדת חוץ ובטחון של הכנסת, ח"כ אורי אור, אולם אור עצמו אמר, כי אינו מעוניין בכך. שם נוסף שהוזכר בהקשר זה היה ח"כ רן כהן ממרצ, אולם בעבודה העריכו, כי הסיכויים לבחירה בו קלושים.

המרכז אישר, השרים מאושרים: ברק וביילין (צילום: בני בידק/ י.פ.פ.א)

9 חיילים נפצעו מרימון שזרק חברם כמעשה קונדס; שחק הפסיק כל האימונים

מאת און לוי

תשעה חיילים נפצעו, שלושה מהם באורח בינוני והשאר קל, כתוצאה ממעשה קונדס של אחד מחבריהם, שזרק לעברם נפל של רימון. התאונה היתה בשטח אימונים באיזור ירוחם, בשעה שתכ"כי קורס עסקו באימון מחלקה בשטח פתוח.

מפקד מפקדת חיילות השדה, אלוף זאב ליבנה, מינה ועדת חקירה לבדיקת נסיבות המקרה. הרמטכ"ל רב אלוף אמנון ליפקין שחק הורה לעצור את האימונים בכל חיילות השדה עד לגמר החקירה. היום יקיים הרמטכ"ל תחקיר על המקרה. גורם בכיר במפקדת חיילות השדה אמר: "התאונה אתמול היא תוצאה של טמטום של חייל אחד, שביקש להמחיש לצוות עם חבריו".

זו תאונת האימונים הראשונה מאז ראשית השנה. היא קרתה סמוך לשעה 19:30 כשאחד מחיילי המחלקה הרים נפל של רנ"ט (רימון רובה נגד טנקים) וירה אותו לעבר קבוצה של חבריו, תוך שהוא צועק "רימון". הרנ"ט נפל על הארץ והתפוצץ. כתוצאה מכך נפצעו החיילים.

מיד כשנודע על התאונה הוקפצו לשטח האימון כוחות ובהם צוותים רפואיים, שהחלו להגיש טיפול. הפצועים פונו לבית החולים סורוקה, חלקם במסוק וחלקם באמבולנס.

למקום התאונה הגיעו קצינים בכירים, בהם מפקד חיילות השדה אלוף ליבנה. הם עדכנו במקום תחקיר ראשוני, מכנו עולה כי מדובר במעשה לצון של אחד החיילים. בעקבות המקרה מינה אלוף ליבנה ועדת חקירה בראשות קצין בדרגת אלוף משנה. המשטרה הצבאית החוקרת פתחה אף היא בחקירה, כמקובל במקרים כאלה. בהוראת אלוף ליבנה יופצו לקחי התחקיר לכלל היחידות, על מנת שיוכלו לתדרך חייליהם.

גורם בכיר במפקדת חיילות השדה אמר אמש ל"דבר": "זו תאונה טיפשית שניתן היה בנקל למנעה אילמלא התלים החייל להתבדח עם חבריו. אנחנו רואים בחומרה רבה את התאונה ואת תוצאותיה".

כתב "דבר" מוסיף כי הרנ"ט הוא פצצה קטנה המורכבת על קנה של רובה ונורית באמצעותו לעבר כלי רכב משוריינים בטווחים של עד 150 מטרים. פצצה זו נחשבת לטובה מאוד גם לפיצוח בונקרים שקירותיהם אינם עבים בכיוחד. היא מורכבת מטען חלול שאינו מפזר הרבה רסיסים. לכן היו מרבית פציעות החיילים בתאונה אתמול קלות.

לאחר שנים של מו"מ

הסכם חדש בין ישראל לאיחוד האירופי יוזיל מוצרים מיובאים

מאת גדעון קוץ ומוטי בסוק

מועצת השרים של האיחוד האירופי אישרה אתמול בלילה, לאחר חודשים ארוכים של התדיינות עם ישראל, את ההסכם החדש בין שני הצדדים. ההסכם יקטין בצורה דרמטית את המכסים המוטלים היום על תוצרת חקלאית ותעשייתית של ישראל בשווקי האיחוד, ויקנה לישראל זכויות הקרובות לזכויות של חברה מלאה בכל מוסדות המחקר ופיתוח של האיחוד.

ההסכם החדש מחליף את ההסכם הקודם בין ישראל ומדינות האיחוד האירופי (או "השוק האירופי") מ־1975. בשנים האחרונות ניהלה ישראל והאיחוד מאבק עיקש על ההסכם החדש. המו"מ קיבל תאוצה של ממש לפני פחות משנתיים, עם החתימה על "הסכם העקרונות" הישראלי־פלסטיני. בחודשים האחרונים המו"מ נתקע, לאחר ששרי התעשיה והחקלאות, מיכה חריש ויעקב צור, טענו לקיפוח הסקטורים עליהם הם אחראים. גם מספר מדינות באירופה, בעיקר המדינות הים תיכוניות, להן חקלאות דומה לשל ישראל, גילו הסתייגות מסעיפים מסויימים. התערבות של הדרג המדיני הבכיר ביותר בישראל, ראש הממשלה יצחק רבין ושה"ח שמעון פרס, ובאירופה (בעיקר הקנצלר הלמוט קוהל), חילצה את המו"מ מהמבוי הסתום של החודשים האחרונים.

לפי ההסכם החדש לא יוטלו מכסים ומסי ייבוא על תוצרת חקלאית ותעשייתית הישראלית במשך עשרה מדינות האיחוד האירופי. לא יוטלו גם מכסות על מרבית המוצרים החקלאיים והחקלאיים

(המשך בעמוד 2)

רבין מאשים את סוריה בהפרת הסכם; דמשק: ישראל רוצה תחנת ריגול בגולן

הסורים נגד חידוש שיחות הקצינים, מציעים מפגש שגרירים בוושינגטון – הסביר רבין; הם רוצים יחס כמו למצרים, אבל דרישותינו לגבי הגולן שונות – הוסיף

מאת דניאל בן־סימון, דן אבידן ודרורה פרל

ראש הממשלה יצחק רבין מאשים את סוריה בהפרת מתכונת השיחות, כפי שסוכמה בין שני הצדדים על דעת האמריקאים.

בדברו בפני חברי ועדת החוץ והביטחון של הכנסת טען רבין, שישראל וסוריה סיכמו על דעת האמריקאים שמתכונת השיחות תתחלק לשלושה שלבים. בשלב ראשון – שיחות הרמטכ"לים, בשלב שני – צוות השלום בראשות דניס רוס יתאם את שיחות הקצינים באיזור, בשלב שלישי יתקיימו שיחות הקצינים בוושינגטון. "עתה נאמר לי שהסורים אינם רואים צורך בחידוש השיחות של הקצינים, אלא מציעים מפגש של השגרירים בוושינגטון", סיפר רבין לחברי הוועדה, "הבהרתי לאמריקאים שאני רואה בכך שסוריה מדברים מוסכמים הוסכם על חבילה מסוימת ועתה היא מופרת על ידי הסורים. ביקשתי מהם לפעול למימושה".

"אין לי ספק שהעמדה שלהם קשורה לדרישה שלנו להציב תחנת התראה ישראלית ברמת הגולן", אמר רבין. לדבריו יש לסורים טענות ביחס להתנהגות הישראלית במשא ומתן. הם טוענים שמצרים קיבלה יותר בהסדר השלום שבעקבותיו עקרה ישראל את כל היישובים בסיני ומחקה כל נוכחות צבאית ואזרחית. רבין התרעם שהסורים היו רוצים לקבל יחס דומה. "יש לנו דרישות שונות לגבי רמת הגולן, מה לעשות", הוסיף.

בצאתו מהדר הוועדה ענה רבין לשאלת עיתונאים: "לא מדובר במשבר או קיפאון, אולי מדובר בהאטה בלבד".

בשעת סגירת הגליון, נמשכה בוושינגטון פגישה של השגריר איתמר רבינוביץ' עם ראש צוות השלום דניס רוס ואנשיו. הדיון התמקד בנסיון למצוא דרך להמשיך במו"מ עם הסורים, תוך עקיפת הדרישה הסורית להשיג הסכמה בעניין תחנות ההתרעה לפני כינוס שיחות הקצינים וביניהם להודש את הפגישות בין השגרירים בלבד בוושינגטון, ובהמשך לצרף אליהם, מדי פעם קצין או שניים מכל צד.

מקורות ישראליים אמרו שארה"ב אינה מפעילה לחץ על ישראל לקבל את ההצעה הסורית ביחס לחידוש שיחות השגרירים, אך אישרו שקיימים "הבדלי דגשים וניואנסים" בין הגישה הישראלית והגישה האמריקאית, לגבי מה שנראה כעלול להתפתח למשבר בשיחות.

פרשן רדיו דמשק כינה אתמול את תחנת ההתראה המודיעינית שישראל מבקשת להקים ברמת הגולן, בשם "תחנת ריגול", והסביר כי סוריה מתנגדת בתוקף להקמת תחנת כזו על אדמתה. הפרשן טען כי יש

(המשך בעמוד 2)

התקדמות בשיחות עם הפלסטינים; פרס, מובארק וערפאת ייפגשו מחר בקהיר

ישראל תוותר על רוב האתרים הארכיאולוגים בשטחים; ביטלה הסכמתה להעביר השליטה בקבר רחל; מקורות פלסטיניים: ג'נין תימסר לנו תוך 3 שבועות

מאת מוטי בסוק והסוכנויות

שר החוץ שמעון פרס ייפגש מחר באלכסנדריה עם נשיא מצרים חוסני מובארק ועם ראש הרשות הפלסטינית יאסר ערפאת. הפגישה נועדה לגבש הבנות בנקודות מחלוקת שלא נפתרו בשיחות בזכרון יעקב. בין הנקודות: הפריסה מחדש של צה"ל בגדה, הבחירות במזרח ירושלים השליטה על המים והקרקע. אם תושג במהלך השבוע התקדמות ממשית בשיחות זכרון יעקב, תתקיים בשבוע הבא פגישה בין ראש הממשלה יצחק רבין לבין ערפאת, לגישור על נקודות המחלוקת האחרונות. לפי שעה לא נקבע היכן תיערך פגישה זו.

בשיחות בזכרון יעקב אתמול התמקדו הצדדים בשאלת השליטה בכבישי הגדה, ובחלוקת סמכויות השליטה בין צה"ל המשטרה הפלסטינית באזורים הכפריים, באזורים הלא מאוישים ובקו התפר. כן עלתה בעיית השליטה בכביש המוליך מירושלים לקבר רחל (אורכו כ־400 מטר) והשליטה בקבר עצמו, לאחר שישראל חזרה בה מהסכמתה להפקיד נושאים אלו בידי הפלסטינים. צוותים גדולים עוסקים בשאלות הקשורות בהעברת השליטה בתחומים האזרחיים מהמינהל האזרחי לידי הפלסטינים. בראש המשלחת הישראלית לנושא זה עומד מתאם הפעולות בשטחים, אלוף אורן שחור, ובראש המשלחת הפלסטינית, עו"ד ג'מיל טריפי.

שר החוץ המצרי עמרו מוסה אישר אתמול כי מחר תיערך באלכסנדריה פגישה משולשת בין הנשיא מובארק לבין שר החוץ שמעון פרס ויו"ר אש"ף יאסר ערפאת. "הפגישה תיסוב על כל השאלות העקרוניות שמונעות את יישום השלב השני בהסכם האוטונומיה", מסר מוסה. מוסה הוסיף כי פגישת אלכסנדריה אמורה "להדגיש את הבסיס האיתן של המו"מ על מעמד השטחים", האמור להתחיל במאי 1996.

מקורות פלסטיניים טוענים כי העיר ג'נין תימסר לשליטתם בעוד כשלושה שבועות, וכי כוחות של המשטרה הפלסטינית כבר מוכנים לקבל את העיר לידיהם.

כבישים עוקפים

דניאל בן־סימון מוסר: "גם הפלסטינים מבינים שללא כבישים עוקפים, אין פתרון מדיני", אמר אתמול ראש הממשלה יצחק רבין לחברי ועדת החוץ והביטחון של הכנסת. רבין הסביר לחברי הוועדה את הקשיים הרבים שרובצים על דרך ההתקדמות והתעכב על החלוקה של הגדה לאיזורים. הוא הביע תקווה שעד דצמבר הקרוב, תסיים ישראל את סלילת הכבישים העוקפים.

"מדובר ב־15 כבישים כאלה שיעלו קרוב ל־140 מיליון ש"ח. לצורך זה נפקיע אדמות", אמר רבין. בהתייחסו לנושא המים הבהיר שקיימת בעייה קשה ביחס לאספקת המים ליישובים היהודים והערבים. "ללא סיכום הבעייה הזו לא נחתום על הסכם", אמר.

רבין רמז שסידורי הבחירות בירושלים מתקרבים לפתרון. לדבריו מועמדים פלסטינים שירצו לעמוד לבחירה במחוז הירושלמי ייאלצו להיות בעלי כתובת מגורים נוספת חוץ מהכתובת הירושלמית. עתה נותרה רק סוגיית מיקומן של הקלפיות.

ראש הממשלה הסביר לחברי הוועדה את הסכם הביניים, כפי שהוא משתקף במסמכים העומדים לחתימה. מדובר בחלוקת הגדה לשלושה איזורים. אזור A יכלול את הערים שבמסגרתן רק ארבע ערים מרכזיות יועברו לסמכות ניהול מלאה של הפלסטינים, כולל אחריות בטחונית. הערים הן טולכרם, ג'נין, שכם וקלקיליה. באיזור A יהיו שתי ערים בסטטוס שונה: רמאללה ובית לחם. "הן יעברו למעמד של שאר הערים הגדולות רק אחרי שיימצאו להן פתרון, קרי, סלילת הכבישים העוקפים", אמר רבין. בקטגוריה A נמצאת גם העיר חברון. "אין לגביה החלטה ביחס לפריסה מחדש", הוא הסביר, "יש לנו בעיה מיוחדת בחברון בגלל הישוב היהודי. אנו מתייחסים בהגנתו". הוא הוסיף שלא יהיה שום שינוי לגבי המעמד של מערת המכפלה.

איזור B כולל את מאות הישובים הכפריים. לדברי ראש הממשלה, האחריות העירונית המוניציפלית, תהיה בידי הפלסטינים אבל לישראל תהיה סמכות עליונה על הביטחון. "באיזורים האלה תותר פעילות צה"ל נגד טרור", הדגיש.

איזור C כולל את כל האיזורים הנותרים. השליטה הבטחונית במקומות אלה, שכוללים את בקעת הירדן, תהיה בידי ישראל. ראש הממשלה הוסיף שהפטרולים בשני האיזורים האחרונים יהיו ישראלים. "כל יציאה מאיזור A חייבת בתיאום עם ישראל", הוא אמר, "הכוונה שלנו היא שלא יהיה מקום שיהיו בו שני כוחות מזויינים".

(המשך בעמוד 2)

בחמשת החודשים הראשונים של השנה:

גביית מס הכנסה משכירים גדלה ב־19.7%; מהמגזר העסקי רק ב־3.6%

נתוני גביית המסים מצביעים על האטה בפעילות במשק

מאת אמנון אמר

משרד האוצר תיקן לאחרונה את תחזית גביית המסים לשנת 1995 והעמידה על 85.6 מיליארד ש"ח, ב־1.5 מיליארד ש"ח פחות מהתחזית המקורית. תחזית גביית המסים היא הבסיס שעל פיו נבנה כל שנה תקציב המדינה. השינוי המוכנס עתה ישפיע גם על גודל הגירעון השנה וגם על בסיס התקציב לשנה הבאה. על פי התחזית המעודכנת יגדלו השנה הכנסות המדינה ממסים בשיעור ריאלי של 6.5 אחוזים, לעומת 8 אחוזים בתחזית המקורית. כל הירידה בהכנסות צפויה להירשם בגביית מס הכנסה, שתסתכם השנה ב־47 מיליארד ש"ח לעומת 48.5 מיליארד ש"ח בתחזית התקציב.

מנתונים פנימיים של האוצר עולה כי כבר עכשיו קיימת בעייה בגביית המסים: בחמשת החודשים הראשונים של השנה גדלה הגבייה ריאלית ב־5 אחוזים בלבד, לעומת התחזית שהניחה גידול של שמונה אחוזים. עד כה מתרכז הפער בין התחזית לבין הגבייה בפועל דווקא במסים העקיפים: הכנסות אגף המכס והמע"מ גדלו בתקופה ינואר־מאי השנה בשיעור ריאלי של 1.5 אחוזים, לעומת גידול ריאלי מתוכנן של 6.7 אחוזים. ירידות חדות נרשמו בתקופה זו בגביית מיסי הקנייה; מס הקנייה על היבוא ירד ריאלית ב־8.5 אחוזים ואילו ההכנסות ממיסי קנייה על הייצור המקומי נרשמה ירידה של 17.6 אחוזים. נתוני האוצר מצביעים גם על העובדה כי במשק נרשמת בחודשים האחרונים האטה בפעילות. סך גביית מס הכנסה מהמגזר העסקי גדלה עד כה ריאלית ב־3.6 אחוזים בלבד, לעומת תחזית התקציב שצפתה גידול של 8.7 אחוזים. גביית המס מחברות ירדה השנה ב־3.6 אחוזים, לעומת עלייה של 3.9 אחוזים על פי התחזית. גם הגבייה מעצמאים נמוכה השנה במידה משמעותית מהתחזית: גידול של 6.1 אחוזים בגבייה בפועל לעומת 14.3 בתחזית המקורית. מי שמציל את המצב הם, כרגיל, השכירים, שגביית מס הכנסה מהם גדלה השנה ריאלית ב־19.7 אחוז בהשוואה לגידול צפוי של 12 אחוז בלבד. פער זה נובע ככל הנראה מהעלייה הגדולה יחסית בשכר עובדי השירות הציבורי, ומהירידה המתמשכת במימדי האבטלה.

בג"ץ התיר פונדקאות מ־1 בינואר

ייכנס לתוקף רק בעוד חצי שנה, עם סיום החקיקה בנושא

(ע). בג"ץ קבע אתמול כי התקנות האוסרות פונדקאות בישראל בטלות. ההחלטה תיכנס לתוקף רק ב־1 בינואר, כדי לאפשר למשרד הבריאות לסיים הליכי חקיקת חוק, שיסדיר את נושא הפונדקאות. בכך נענו שופטי בג"ץ לבקשת פרקליטות המדינה.

בדיון בבג"ץ לפני כשבועיים הודיעה עו"ד אסנת מנדל מפרקליטות המדינה, כי לדעת הפרקליטות התקנות האוסרות פונדקאות בישראל התקבלו בחוסר סמכות, ודינן להתבטל. היא ביקשה כי ביטול התקנות ייכנס לתוקף רק בעוד חצי שנה, על מנת לאפשר את סיום הליכי החקיקה בנושא.

עו"ד אמנון בן דרור, המייצג 25 זוגות חשוכי ילדים, המסוגלים להביא ילד לעולם רק בעזרת אם פונדקאית, ביקש מבג"ץ לבטל את התקנות לאלתר. הוא טען, כי שר הבריאות אפרים סנה, נגדו מופנית העתירה, אינו יכול להבטיח כי הצעת החוק שמשרדו מכין בנושא, תועבר בכנסת בתוך חצי שנה.

הפרקליטות קיבלה את עמדת הזוגות המבקשים שירותי פונדקאות, מאחר שדין התקנות להתבטל, מכיוון שהתקבלו בחוסר סמכות. אולם, עו"ד מנדל התריעה מפני ביטול התקנות לאלתר, מחשש ל"חלל נורמטיבי" עד לחקיקת חוק בנושא", העלול להקשות על אכיפת הסכמים בין ההורים הביולוגיים לאם הפונדקאית.

עו"ד בן דרור טען כי הבעיות במקרה של לידת ילד על ידי אם פונדקאית קלות לאין שיעור מהבעיות במקרים של לידת ילד מתרומת ביצית או זרע.

שופטי בג"ץ קבעו כי לא רצוי מצב ארעי של היעדר כללים בחוק, וקבעו שתוקף התקנות יפקע ב־1 בינואר.

מחלוקת נוספת קיימת בין העותרים לבין משרד הבריאות ביחס לנוסח החוק האמור להסדיר את נושא הפונדקאות בישראל. הצעת החוק של משרד הבריאות תאסור, ככל הנראה, פונדקאות של נשים נשואות, קרובות משפחה של האם הביולוגית, נשים שאינן אזרחיות ישראל ופונדקאות בשכר. העותרים טוענים כי האיסורים ימנעו קיום פונדקאות בישראל, כי לא תימצא פונדקאית שתענה על קריטריונים אלה.

הרב הראשי מסכים

הרב הראשי לישראל, הראשון לציון אליהו בקשי דורון, אמר, כי הוא מסכים עם פסיקת בג"ץ, אך הדגיש הצורך לשמור על "מגבלות שיבטיחו את יחוסו ההלכתי של הנולד".

לפני מספר חודשים נפגשו הרבנים הראשיים עם שר הבריאות ד"ר אפרים סנה, והחלט על הקמת ועדה משותפת, כדי לאפשר גיבוש חוק הפונדקאות ללא פגיעה בהלכה.

"ויצ"ו רואה בכך צעד הומאני מרגש וחשוב. ההחלטה תורמת לקידום מעמד האשה בישראל" – מסרה הלנה גלזר, יו"ר ויצ"ו.

להלן תגובת נעמת על החלטת בג"ץ בעניין הותרת הפונדקאות

בהודעת נעמת נאמר: החלטה זו, בצירוף ההחלטה לפתוח את הליכי האימוץ בחו"ל, תיפתח אפשרויות רבות בפני אלפי זוגות בישראל, גם כאלה שאינם עתידי כמוך.

● ראה עמ' 3 ●

הכאב, הגעגועים. יוצאי אתיופיה הפגינו אתמול מול הכנסת בירושלים, בדרישה להעלות לישראל את יתרת בני הפלאשמורה (צילום: יצחק הררי)

02071077

ברק: אעשה הכל לנצחון העבודה בבחירות; ביילין: אציג סדר־יום חדש לעידן השלום

מאת אמיר נוימן

"אעשה איתכם הכל להשגת נצחון בבחירות 96", הצהיר אמש שר הפנים המיועד, אהוד ברק, בנאומו הפוליטי הראשון בפני חברי מרכז מפלגת העבודה, וזכה על דבריו בתשואות ממושכות. לדבריו, החליט ללכת לפוליטיקה בשל שלוש סיבות: זו הידה שבה יוכרע גורלה של ישראל, על הפרק עומדות הכרעות גורליות, והכרעות אלה נופלות סביב שולחן הממשלה.

יום לאחר שהתפקד לשורות מפלגת העבודה, וערב מינויו הצפוי לשר, הודה ברק לחברי מרכז מפלגת העבודה על האמון שנתנו בו, כאשר אישרו פה אחד את מינויו לשר. "אעשה כל מה שביכולתי כדי להצדיק אמון זה", אמר לחברי המרכז שהתכנסו בבית־ברל.

ברק הצליח לשלב בנאומו יסודות בטחוניים, כאשר העלה חוויות מפעולות צבא לצדו של מוטה גור, יחד עם מעט ממשנתו המדינית, ונגע אף בקמצוץ רב בעניינים חברתיים־כלכליים.

הוא הודה לראש הממשלה יצחק רבין ולשר החוץ שמעון פרס על תמיכתם בו, ואמר כי "הדרך שעברה ממשלת ישראל תחת הנהגתם, עם מפלגת העבודה מאחוריהם, היא הפרק הנועז, האחראי, מרחיק הראות, והזהיר ביותר מאז הקמת המדינה".

ברק הוכיח את הביקורת שנשמעה בתוך מפלגת העבודה על "הצנחתו" לממשלה. "יש לי נסיון בצניחה, ואני נופל בדרך כלל על הרגליים. ואחרי שאפול על הרגליים אעשה הכל איתכם להשגת נצחון מפלגת העבודה בבחירות 1996".

הוא התייחס גם לסערה הציבורית שקמה סביב פרסום התחקיר העיתונאי של ידיעות אחרונות על פרשת צאלים ב', ואמר כי עברו עליו ועל משפחתו כמה ימים קשים. "אנו עדיין נרגשים מגלי התמיכה שאנחנו מקבלים מכל הארץ", אמר.

ברק הרגיש בנאומו, כי חש כל חייו כשליח ציבור, וראה בחיי הצבא שלו "שליחות ולא קריירה – שליחות לבניית צה"ל שלנו כצבא החזק באזור וכמקור בטחון ועוצמה שניתן להישען עליו בחתירה לשלום, חרף העובדה שהסיכונים לא נעלמו".

המיועד לשר התכנון והכלכלה, יוסי ביילין, אמר כי בכוונתו להציג בקרוב שורה של הצעות לעיצוב דמותה של ישראל בבוקר שלאחר השלום, "כדי שהשלום לא יהיה מזוהה עם סוף האידאולוגיה, אלא להיפך". כשר בממשלה מתכוון ביילין להעלות על סדר־היום הציבורי שאלות הנוגעות לשליחותה של החברה הישראלית, לצמצום הפערים החברתיים, וליחסי ישראל עם העולם היהודי ועם עמי המזרח התיכון.

הוא הודה לרבין וחלק לו שבחים. לדבריו, "ב־20 השנים האחרונות לא מצאתי את עצמי תמיד בצד שלך, אבל היום אנחנו נמצאים יחדיו במערכה אחרת, שבה אתה מוביל באומץ את התהליך החשוב ביותר בדורנו".

בפניה לפרס אמר ביילין, "אני מבקש להודות לשמעון פרס, שר החוץ הטוב בידידי, על 18 שנים פחות 10 שבועות שבהן זכיתי לעבוד במחיצתו יום־יום. אני חש כלפיך תחושה עמוקה של מחוייבות, ואממש אותה בכך שכמוך לא אוותר לעולם על מה שנראה לי נחוץ וצודק".

ביילין הודה אף לברק, והתייחס להצמדת מינויו לשר אל המינוי של הרמטכ"ל לשעבר. "הזוגיות המיניסטריאלית לא היתה תוצאה של בחירה, אבל אילו היה עלי לבחור בן־זוג לא הייתי מעלה על הדעת מישהו מוצלח ממך".

במהלך נאומו התייחס ביילין גם לסדר־היום המדיני, וקרא, בין השאר, לבחון מחדש את תהליך המשא־ומתן עם הפלסטינים, ולזרז את השגת הסדר הקבע. "אני מאמין שעלינו לעשות מאמץ להציג פרמטרים לפתרון קבע. אני מעדיף זאת על פני שורה של פתרונות ביניים".

רבין נושא דברים לזכרו של גור (צילום: בני בירק/ י.ם.ם.א)

מרכז העבודה התייחד עם זכרו של מרדכי גור

"לעתים שוכחים שמתחת למדים ולמשרה יש ראש, נפש ובדידות"

מאת אמיר נוימן

"באחת השיחות האחרונות בינינו אמר לי מוטה 'תראה מה קורה במדינה – יש לובי לכל דבר, אבל למה שאנחנו מקדישים את חיינו, לבטחון, אין לובי. הכל מותר כדי לפגוע בו'. הוא כאב את בעיית הבטחון ומעמדו של צה"ל". כך סיפר אתמול ראש הממשלה יצחק רבין בישיבת מרכז מפלגת העבודה, שחלקה הראשון הוקדש לזכרו של מוטה גור שהתאבד שלשום, לאחר מחלת סרטן ממושכת.

רבין סקר את השותפות ביניהם בצה"ל ומחוצה לו. "לכל אחד יש את המוטה שלו", אמר. לדבריו, היה גור מי שטיפל עבורו בשנים האחרונות, בין שאר, בקשרים עם המתנחלים. "בשלוש השנים שעברנו יחד הוא הקל עלי בצורה בלתי רגילה, הן כנציג מערכת הבטחון בכנסת והן כנציג מערכת הבטחון בפני כל חלקי העם, גם במציאות של מחלוקת בעם".

שר החוץ שמעון פרס אמר, כי גור מת אדם צעיר, אבל אי־אפשר לומר שלא חי חיים מלאים. "הוא היה אדם בוטח משום שחשב שלהיות בוטח זה להיות ישר ונכון. אלמלא היה צריך להילחם, הוא היה אולי נעשה מחנך. תמיד ראיתי בו בראש ובראשונה קצין אמיץ ומחנך".

במעין חשבון נפש כולל אמר פרס, כי "לעתים שוכחים שגם כשאדם הוא חייל, גנרל או שר, מתחת למדים ולמשרה יש ראש, נפש, בדידות וסתירות שאין לגשר עליהן. שום דבר לא מפסיק את האדם מלהיות אדם".

אל"מ (מיל') שמעון (קצ'ה) כהנר העלה קווים לדמותו של מוטה כמפקד וכלוחם בצנחנים, ודיבר על החברות שנרקמה בין גור לבין חייליו. "כשהיה מ"פ ואמר שיהיה רמטכ"ל ידענו שיש לו את השרביט הזה, ולא בגלל יצר השררה, וכשהלך לפוליטיקה כולנו היינו איתו, מסייעים לו כשהתהליך תמיד האמנו שהפוטנציאל שלו גדול".

גם יוסי ביילין ואהוד ברק הקדישו לו חלק מנאומים שנשאו בפני מרכז מפלגת העבודה. ביילין דיבר על תכונות הגדולה שהיתה בגור להבין ולפענח עמדות שונות משלו, וברק סיפר על פעולות צבאיות, שבהן פעל "מול" מוטה כרמטכ"ל, ועל האחריות העצומה שחש גור כלפי החיילים.

רבין ושוחט מתנגדים להעלאת שכר המינימום

ח"כ כץ: שכר המינימום נשחק ל־38 אחוז מהשכר הממוצע במשק; שוחט: לא ננצח בבחירות אם נפזר כסף לציבור

מאת אריה דיין

ראש הממשלה, יצחק רבין, ושר האוצר, אברהם שוחט, הביעו אתמול התנגדות תקיפה להצעת חוק של יו"ר ועדת העבודה והרווחה של הכנסת, ח"כ יוסי כץ, להעלות את גובה שכר המינימום במשק. על סמך נתונים שהציג אתמול בישיבת סיעת העבודה בכנסת, טען כץ כי שכר המינימום נשחק קשות בשנתיים האחרונות, ומסתכם היום ב־38 אחוז מהשכר הממוצע במשק. כץ מציע לקבוע בחוק כי שכר המינימום יהיה בגובה מחצית השכר הממוצע במשק, ויעודכן פעמיים בשנה.

הצעתו של כץ עוררה ויכוח קשה בסיעת העבודה. "אתה רוצה להשיג תוצאה טובה", אמר לו שר האוצר, "אבל תגרום נזק. העלאת שכר המינימום תגרור אחריה העלאה של השכר בסקטור הציבורי, והתוצאה תהיה הוצאה ממשלתית נוספת של 600 אלף שקל בשנה. לא נוציא את כל המשק רק בשביל למצוא חן בעיני מישהו".

ראש הממשלה היה חריף עוד יותר. "אתם מציעים חוקים פופוליסטיים", אמר רבין לחברי סיעתו. "הצעת החוק הזאת לא תפתור שום בעיה, רק תגרום לסגירת מפעלים. יש גבול לכמות הכסף שאנחנו יכולים לשפוך לטובת הרווחה".

בסיום הישיבה הוחלט להקים ועדה בת חמישה חברי־כנסת עליה יוטל להיפגש במהלך שלושת השבועות הקרובים עם השר שוחט, ועם שרת העבודה והרווחה, אורה נמיר, ולגבש עמדה מוסכמת על הסיעה ועל הממשלה. בוועדה, שבראשה יעמוד ח"כ כץ, יהיו חברים שניים מתומכי החוק (סגן השר אלי בן־מנחם וח"כ רפי אלול) ושניים ממתנגדיו (חברי הכנסת סלאח טריף ויעקב שפי).

לפני ישיבת הסיעה קיימה הנהלתה דיון כללי על מספר רב של הצעות־חוק פרטיות שאושרו כבר בקריאה טרומית, ושמימושן כרוך, לדעת משרד האוצר, בהוצאה כספית גדולה מאוד. הדיון בהנהלת הסיעה התקיים על פי יוזמתו של יושב־ראש ועדת הכספים של הכנסת, גדליה גל, שאמר כי "מופעל עליו לחץ כבד מצד חברי־הכנסת לקדם את הליכי החקיקה של החוקים האלה", וכי "בלי יד אחת בין הסיעה לממשלה, לא ניתן יהיה להדוף את הלחץ הזה".

השר שוחט הציע להנהלת סיעתו לקבוע מנגנון יישום, שיבטיח כי הכנסת לא תאשר הצעות־חוק פרטיות בעלות גבוהה, המנוגדות לעמדת הממשלה. שוחט גילה כי קיימות קרוב לשבעים הצעות־חוק כאלה, ואמר שבמשרדו אומדים את עלותן המצטברת במיליארד שקלים. שר האוצר אמר כי הוא "מבין שהשנה הבאה היא גם שנת־בחירות וגם שנת־פריימריס", והזהיר מפני חקיקה שתגרום לנטל תקציבי בלתי־אפשרי.

"גם חברי הסיעה, לא רק אני, אחראים בהצעותיהם ובמעשיהם למצב הכלכלי בו נתון המשק. הממשלה לא יכולה לקיים תקציב במצב זה. מי שחושב שננצח בבחירות הבאות אם נפזר כסף לציבור, טועה", אמר.

אמש בטלוויזיה/ חיים נגיד

שכול על מזבח הרייטינג

"פופוליטיקה", ערוץ 1, 21:00

עוד פרה קדושה נשחטה אתמול על מזבח "פופוליטיקה", הקורבה לאלוהי הרייטינג. אמנם פרה שבשרה כחוש מצער, אבל אחת המעטות שעדיין לא העזו לגעת בהן: משפחת השכול בישראל.

לדעת טומי לפיד, יש גבול לזכות הצער של הורים שאיבדו את בניהם ובנותיהם בצבא. הגיע הזמן שמישהו יתייצב מולן ויגיד להן לא. הסובלימציה שהן עושות לצערן, כדבריו, כשהן דורשות לחקור שוב ושוב את תאונות האימונים, פוגעת בתפקודה של המערכת הצבאית. "באסון צאלים ב' קצין אחד לחץ על כפתור־לא־נכון. זה כל מה שקרה. ומאז שנים מטרטרים את כל המערכת. אלופי צה"ל עוסקים בזה ולא עוסקים בצה"ל. איש לא מעז להתייצב מול התופעה הזאת, כי מי מעז במדינת ישראל בכלל לחלוק על הורים שכולים".

מה שמשתמע במובלע מכל זה הוא שאם צה"ל מתנה על כף אחת הצער השכול על האחרת – תפקודו של צה"ל עדיף.

נגד דעה בלתי שגרתית זו התייצבו אתמול כמעט כל המשתתפים בפופוליטיקה, למעט המנחה דן מרגלית, שהוסיף וחידד אותה במיני הכללות, כגון זו שהורים שכולים נקלעים לעתים למצב שאם אין הם מביעים אי־אמון במערכת הצבאית התוקרת הם נחשבים על־ידי חבריהם או על־ידי קבוצת הלחץ הקשה כמי שאינם דואגים די המגיע לזכר יקיריהם.

אחד ההורים השכולים שהוזמנו לתוכנית מחה נמרצות נגד ההכללה הזאת, וחברת הצוות שלי יחימוביץ' דיברה על כך שפשתה היום תופעה אופנתית – לסלוד ולהסתייג מפעילות היתר של המשפחות השכולות. "הורי הרוגי צאלים ב'", טענה נגד לפיד, "לא עושים סובלימציה לצערם. היקר להם נפגע, ויש להם זכות לעמוד מול הצבא וזכות לדרוש צדק".

ורדה פומרנץ, בעבר קצינת נפגעים בצה"ל, סיפרה מנסיונה כי העידה לא אחת להורים שכולים שעברו את הגבול, אך בדרך כלל הורים שמגלים להם את העובדות לאשורן, ומשתכנעים שהצבא נוקט צעדים על מנת שתאונות דומות לא יקרו בעתיד – דעתן נוחה.

רן פקר, שהעיד על עצמו כי בשנות שירותו בצה"ל דיבר עם עשרות נפגעי תאונות, אמר כי אין בעצם כל בעיה עם רוב המשפחות, וזו מתעוררת רק כאשר הדרגים הפיקודיים מסתירים מהם את האמת.

כך גם תת־אלוף אבן, בעבר דובר צה"ל, ופסיכולוג במקצועו. לדבריו, אין לצפות שמשפחות שכולות יחזרו למסלול חיים רגיל, לאחר האסון. ואם יש מעטים שמתעסקים באסון באופן אובססיבי, יש להבין ללבם ולא לצאת נגדם.

נראה שגם זו תופעה יהודית לישראל: דווקא אנשי הצבא מבינים ללבם של הורים שכולים, ומרבים עליהם באורח מתון ואנושי.

אמש במחול/ אורה ברפמן

סיום במורד

להקת ה־NDT במשכן לאמנויות.

אמש ראינו איך סיור מפואר גולש במורד. היתה זו הופעה ראשונה בארץ ללהקת ה־NDT, להקת הבוגרים של קיליאן.

הקונצפט שלו נהדר. לקחת רקדנים מבוגרים ולנצל את בשלותם ואת הערך המוסף של ניסיון החיים שלהם, ולהגיש אותם על במה של מחול שאינו סוגד לנעורי־נצח.

בפועל היו בערב שבע עבודות: רובן לא עמדו במבחן הכוריאוגרפי. שתי עבודות של פול לייטפוט, גימיקיות ומביכות, ועבודות אהבה של הנס ון־מאנן לאהובו הרקדן ז'ראר למייטר, שלא הצדיקה את עצמה.

סולו אדיר של הרקדן הנפלא גארי קריסט, שהכין דויד פרסונס, ובו תמונות מרהיבות של שלמות בין מבצע ובין הבזקי תאורה, בתיאום ומבנים וידיאוארי. כן התוודענו לשתי סולניות מיומנות – סבינה קופפרברג (רעייתו של קיליאן) וג'יני סולן (ישראלית למוצאה).

"זעקות חרישיות" שהכין קיליאן לאשתו למוסיקה של דביוסי (פרלוד לאחר הצהריים של פאון) הוא המודל שאליו ערב מסוג זה צריך לשאוף. זו עבודה לרקדנית רבת־הבעה, שאינה מנסה להתחרות ברקדניות צעירות ומבריקות, ויש בה עושר פנימי ועושר תנועתי ללא יומרה.

אבל פנינים מעין אלה כמעט ולא מוצאים, במיוחד לא בעבודות סולו ותנועות יותר מכל עבודה אחרת.

מבין כל התוכניות בסיור של קיליאן, היתה התוכנית אמש המאכזבת מכולם.

שלוש שנות מאסר לשודד בנק

מאת אלי ברנר

גזר דין ראשון מתוך מספר כתבי אישום שהוגשו לאחרונה כנגד שודדי בנקים ניתן אתמול בבית משפט המחוזי בתל־אביב.

שמעון בוחבוט מהוד השרון, שהורשע לאחרונה בשוד בנק שהיה לפני שלושה חודשים, נידון לשלוש שנות מאסר בפועל ועוד שנתיים על תנאי למשך שלוש שנים.

בוחבוט, תושב הוד השרון בן 24, נשוי ואב לשניים, נכנס ביום ה־17 לאפריל בשעת צהרים לסניף הבנק הבינלאומי ברחוב הרצל בתל־אביב, כשבידו אקדח צעצוע וראשו מכוסה בגרב ניילון שחורה. הוא פנה לפקיד הבנק, נופף מולו באקדח ואמר "זה שוד". הפקיד נתן לו כ־31 אלף שקלים, ובוחבוט נמלט מהבנק בריצה, אך נתפס על ידי אזרחים והוסגר לידי שוטרים שהגיעו למקום.

בחקירתו של בוחבוט התברר, כי הוא הגה את רעיון שוד הבנק לאחר שהסתבך בחובות הימורים בסך כמיליון שקלים. פסיכולוג איבחן אותו כבעל אישיות חלשה וילדותית, אשר מתח וחרדה משפיעים בצורה קשה על שיפוטו, והמליץ כי יעבור טיפול נפשי ותכנית שיקומית.

בגזר הדין מציין השופט, ד"ר עודד מודריק, כי התובע, יוסי קורצברג, התאמץ להוכיח כי שוד בנקים היה לאחרונה חזון נפרץ עד כדי מכת מדינה. מחקירות המשטרה עולה, כי רוב השודדים הינם בעלי עבר פלילי קל, או ללא עבר פלילי כלל. הם ניצלו את מדיניות הבנקים, שהורו לפקידיהם שלא ליטול שום סיכון מיותר ולהכנע מיד לרצונו של השודד. התובע ביקש מבית המשפט על הנאשם לגזור עונש חמור העולה על רמת הענישה המקובלת, כדי לשמש דוגמה לאחרים.

הסניגור, עו"ד אלי כהן, נאחז, לדברי השופט מודריק, בעובדות הללו וטען, כי האחריות לריבוי מעשי השוד מוטלת על הבנקים, שנמנעו עד כה מנקיטת אמצעי אבטחה קפדניים, וכי מדיניות הכניעה המיידית שהתגלתה כמוה כפרצה הקוראת לגנב.

השופט התחשב במתן גזר הדין בעובדה, שבוחבוט לא השתמש בזמן השוד באמצעים מסוכנים, ולאחר מעשה שיתף פעולה לסיום מהיר של הליכי המשפט. השופט המליץ ששירות בתי הסוהר יבחן אפשרות לשלב את בוחבוט בתהליך גמילה מהימורים.

פסטיבל ערד יצא לדרך

גולת הכותרת – זמר עברי

מאת סיגל אלקיים

פסטיבל ערד ה־13 יצא אתמול לדרך, כשגולת הכותרת ביומו הראשון – זמר עברי, א"י חיפה.

עשרות צעירים וצעירות, חמושים בשקי שינה ובמצב רוח טוב, הגיעו לעיר עוד במוצאי שבת והתמקמו באתר החניונים שהכינה עבורם הנהלת הפסטיבל.

שולמית אלוני, שרת התקשורת והאמנויות ברכה את הזוגגים. "רמת החיים עלה, כולנו נראים טוב, כולנו בריאים ועליזים", אמרה. היום צפויים להגיע אלפי בני נוער למופעי הרוק שיתקיימו עד יום שישי לפנות בוקר.

הפסטיבל כולל מופעים של מיטב הזמרים והאמנים הישראלים: ריטה, שלמה ארצי, בועז שרעבי, החברים של נטשה, עפרה חזה, דיוויד ברוזה. ברוח הזמן הגיע לפסטיבל גם המוסיקאי הירדני האני נאסר, ובעקבות בקשת הקהל הוא יקיים שני מופעים.

כ־1,600 אמנים יופיעו השנה ב־14 מוקדים ובימות. היום הראשון של הפסטיבל היה רגוע, יוסית, והצפיפות עדיין אינה ניכרת במרכזי המופעים.

במרכז המסחרי, השטוף בצבעים, מציעים הכל במבצע – החל מסיגריות תוצרת חוץ, וכלה ב"לילה בשקשינה עם אופיר בעל הזוכה" שיוגרל בין הקונות.

הבגדים בדוכנים שבמרכז, רובם ככולם, מיובאים מהודו. אפשר למצוא שם גם בובפי ליצנים, צביעה זמנית של השיער, קריאה במגרות וקעקועים זמניים. לחובבי הדיור מציעים שם מזרן גומי ב־15 ש"ח בלבד.

עוד נראית כתחרות תחפושות, אפשר לראות בני נוער עם עגילים מאוזן עד אף, קעקועים באורך 30 ס"מ, גם זמניים וגם קבועים, בגדים הלבושות רק מסתפות לגופן – הרמטות לפרוק על ארבעה ימים הרוק מתמודדים, בעיצומו של החופש הגדול.

מופע הפתיחה באמפיתיאטרון, "ערב 'בואי תימן'" מופע מחווה למורשת התימנית, אירח את עופרה חזה ואחינועם ניני. דוד ד'אור ושירל צפרי, זמרת מתחילה, שעוד נשמע עליה, בתה של מרים צפרי (עם קול הפרעיגי קירות), הופיעו עם אחינועם ניני, ודישקים ליוו אותן בשירה בתימנית.

הקהל היה מגוון ברובו. 3,000־3,500 איש הגיעו במקום ה־5,000 להם ציפו.

האמפיתיאטרון היה מצוייד בכסאות ישיבה והמופע התנהל בסדר מופתי.

להקת עמקא, הפועלת זה 25 שנה ומייצגת את ישראל ברחבי העולם, הופיעה בקטע תחנה בלבוש מסורתי. בני ברמן, זמר בעבר הרחוק, מחבר הכלדות הראשון שקם לנו, בערב שירים ונישורים מפי עצמו, שירים שהספג לומר עם במשך השנים. הופיע בעקבות התם הבלתי נישתיי, ברמן אירח את אבי עופרים, ושי צבר העשרים, להם הלחין את להיטיהם הגדולים.

היום תופיע הרצי השני – אסתר עופרים, המתארחת במופע של יהודית רביץ.

היום יופיעו גם להקת משינה במופע האחרון והסופי בטיבנם הפרידה שלה, ריטה, נורית גלרון, יהודית רביץ ואחרים. כרטיסים למופע של משינה כבר לא ניתן למצוא, ולמופעי הפרידה בנצרת נמכרו רוב הכרטיסים.

קרבות יעוד

ביהמ"ש אסר על סלמוביץ וגולדפרב לכנס ישיבת הדחה לגונן שגב

(ע.ג.) – ישיבת סיעת יעוד לא התקיימה אתמול כמתוכנן. עד יום חמישי, בו יתקיים דיון בבקשותיו של השר גונן שגב לבית המשפט, לא תתקבל בסיעה כל החלטה בנושא מנהלי, אישי או תקנוני. כך קבע אתמול שופט בית המשפט המחוזי בתל אביב, ד"ר גבריאל קלינג, שנעתר חלקית לבקשת שגב, שהוגשה אתמול.

שגב טען בבקשתו כי שני חברי סיעתו, אלכס גולדפרב ואסתר סלמוביץ, התכוונו לכנס ישיבה בהיעדרו, על־מנת להדיחו מראשות הסיעה, בניגוד להחלטה של בית המשפט מהשבוע שעבר. בית המשפט נעתר לבקשתו לצו מניעה זמני שיאסור על גולדפרב וסלמוביץ לכנס את ישיבת מזכירות יעוד, ולהצהיר על בטלותה של כל החלטה אשר תתקבל בישיבה זו, אם תכונס.

שגב גם ביקש מבית המשפט למנות לסיעתו כונס נכסים זמני, שינהל וישגיח על הבחירות שתערכנה למרכז יעוד ולשאר מוסדותיה, ועל ההליכים המוקדמים לבחירות אלה.

כמו כן, ביקש שגב מבית המשפט להצהיר כי גולדפרב וסלמוביץ אינם רשאים להדיחו מכהונתו כיושב ראש הסיעה, וכיושב ראש המזכירות שלה.

בשבוע שעבר קבע בית המשפט המחוזי בתל אביב, כי על הסיעה לסיים את התעקרות הבריה ב־31 ביולי, לכנס אסיפה כללית של חברי יעוד, ולקיים בחירות דמוקרטיות בארכון למוסדות הסיעה, בתוך 60 יום.

שגב טוען כי מהחלטת בית המשפט עולה כי כל השינויים הפרסונליים שביצעו גולדפרב וסלמוביץ בישיבתם ב־13 במאי בטלים, וכי שגב ישאר בכהונת יושב ראש הסיעה, עד לקיום הבחירות בה.

בבקשתו טוען שגב כי עוד ביום מתן ההחלטה, הוא הודיע לגולדפרב וסלמוביץ, בתוקף כהונתו כיושב ראש המזכירות, על כינוסה של ישיבת מזכירות שנועדה להתקיים שלשום, כדי להוציא לפועל את החלטתו של השופט גורן, על פי סדר היום המפורט בהזמנה. טען שגב, אמורים היו להידון בישיבה זו, הצעדים לקראת קיומן של בחירות למוסדות המפלגה ועניינים פרוצדורליים נוספים.

למחרת, טען שגב, הודיעו לו גולדפרב וסלמוביץ, כי הם מאשרים את קיום ישיבת המזכירות בתאריך הנקוב, ומבקשים להוסיף לסדר היום שני נושאים: התנהגותו "כנציג המפלגה במשרד האנרגיה והתשתית", והדחתו מכהונתו כיושב ראש הסיעה וכיושב ראש המזכירות.

שגב טען, כי הביע את התנגדותו בעל־פה, אך יחד עם זאת, היה בכוונתו לקיים את ישיבת המזכירות במועד המתוכנן ולהביע את התנגדותו לכל נסיון להדיחו, במהלך הישיבה. בגלל הלווייתו של סגן שר הבטחון, מוטה גור, הוליכו השניים לדחות את הישיבה לאתמול. למרות שאמר להם שאין לו אפשרות להיות נוכח בה.

לטענתו, אמרה לו סלמוביץ שהישיבה תתקיים גם בהיעדרו ואף יוחלט בה להדיחו מתפקידיו.

כאמור נעתר השופט לבקשתו של שגב לבטל את הישיבה והוסיף, כי צו זה תקף עד ל־20 ביולי, מועד בו יתקיים דיון בבית המשפט במעמד שני הצדדים.

טרם הוגשה תגובת גולדפרב וסלמוביץ.

הסכם חדש

(המשך מעמוד 1)

תעשייתיים. במקביל תוגבר התוצרת החקלאית והתעשייתית של אירופה מתבאים רומים בישראל.

מבחינת האוצר הישראלי מדובר בהורדת מכסים על מספר רב של מוצרים, אם כי הירידה תהיה בשלבים. בתחום המחקר והפיתוח תהנה ישראל ממעמד במעט זהה למעמד מדינות האיחוד האירופי. חוקרים ישראלים יוכלו ליטול חלק בכל תוכניות המחקר והפיתוח של האיחוד, כולל בתחומים מתקדמים ורגישים ביותר, במכונים המתקדמים ביותר במערב אירופה. ישראל תשתתף בכל הדיונים והוועדות של האיחוד בתחום המחקר והפיתוח, אם כי במעמד של משקיפה, ללא זכות הצבעה.

ההסכם ייחתם בראשי תיבות בסוף החודש בישראל, ומיד לאחר מכן הוא יועבר לאישור הפרלמנטים של חמש עשרה מדינות האיחוד.

ההסכם הסופי ייחתם בחודש ספטמבר הקרוב בבריסל, על ידי שר החוץ שמעון פרס ועמיתיו האירופים.

שר החוץ שמעון פרס נועד ביום שישי בבריסל עם שר החוץ של ספרד, סולנה, שהוא היו"ר התורן של האיחוד. בפגישה העלתה הצעת ספרד, בין השאר, בנושא מכסות מיץ ההדרים המתפוזים הישראליים. המשרה איתשה שלשום בממשלה, והתשבה הזוהית העבודה לשרים האירופים שהתכנסו בבריסל.

אתמול חתם בבריסל שר החוץ של תוניסיה, חביב בן יחיה, על הסכם דומה בין תוניסיה לאיחוד.

ההסכם קובע כי בשנת 2009 יקום אזור סחר חופשי בין האיחוד האירופי לבין תוניסיה.

התקדמות בשיחות

(המשך מעמוד 1)

קבר רחל יהיה תחת שמירה של צה"ל. "ישראל מחפשת שותפות ישראלית־פלסטינית לגבי השטח שמוביל אל קבר רחל", אמר רבין.

בויתור ואמר, כי האתרים הם אמנם מקומות קדושים, אך הביטחון שיבוא בעקבות ההסדרים חשוב יותר. גם שר החינוך, אמנון רובינשטיין, תמך בויתור.

אתרים ארכיאולוגים

ישראל תוותר כנראה על רוב האתרים הארכיאולוגים בשטחים. כך נודע אתמול מדיוני קבוצת העבודה במכון יעקב. מדובר באתרים הארכיאולוגים בהרודיון, בסבסטיה, במרסבה, בקברות ה־70 בחברון ובקבר רחל. בידי ישראל יישארו מערות קומראן, אתר נבי מוסא. כן תבקש ישראל אישור לחפירות באתר השומרונים בהר גריזים, סמוך לשכם. שטח זה יימסר למעשה לידי הפלסטינים.

רשות העתיקות ביקשה ממשרד החוץ שהאתרים הארכיאולוגים ימשיכו לשמש מקום לחפירות של ישראל ולפעילות של רשות העתיקות. נראה כי הבקשה לא התקבלה. במשרד החוץ העדיפו שהאתרים יימסרו לרשות הפלסטינית ולא יהיו מובלעת בשטחם.

בראיון לגלי צה"ל אמר אתמול שר הדתות שמעון שטרית, כי ישראל ויתרה מהר מדי על האתרים הארכיאולוגים וכי אפשר היה לגלות יותר התעקשות בנקודה זו.

השר לאיכות הסביבה יוסי שריד צידד

רבין מאשים

(המשך מעמוד 1)

מזמן אמצעי בקרה מודיעיניים מתוחכמים הרבה יותר מתחנת התראה קרקעית וכי העולם כולו, כולל ממשלת ארה"ב, יודע זאת. לפי מקורות ערביים מוכנה סוריה שמטוסי ביון אמריקאים ללא טייס יספקו לישראל מידע על היערכות הצבא הסורי לאחר השגת הסדר מדיני.

הפרשן הסורי הטיל על ממשלת ישראל את האחראיות למשבר הנוכחי במו"מ. הוא טען שישראל גרמה במכוון למשבר זה על־ידי הסטת הדיונים מנושאי מהות לנושאים משניים ומפצלים, עד כדי איבוד סדר העדיפויות התקין. הפרשן שב והזכיר התקדמות במו"מ בנסיגה ישראלית מכל רמת הגולן, עד קווי ה־4 ביוני 67'. "בפעם האלף אנו חוזרים ואומרים שהשלום הוא משואה ברורה – האדמה והכבוד. אין אדמה בלי כבוד ואין כבוד בלי אדמה", דברי פרשן רדיו דמשק.

הדגש המיוחד באמצעי התקשורת הסוריים בתקופה האחרונה, על הצורך בנסיגה ישראלית לקווי ה־4 ביוני 67, מבטא את אכזבתו של אסד מהתבטאויות מנהיגים ישראלים, כי ממשלת ישראל תסכים לסגת רק לקו הגבול הבינלאומי. נסיגה לקו זה אינה קבילה על אסד.

מזג האוויר

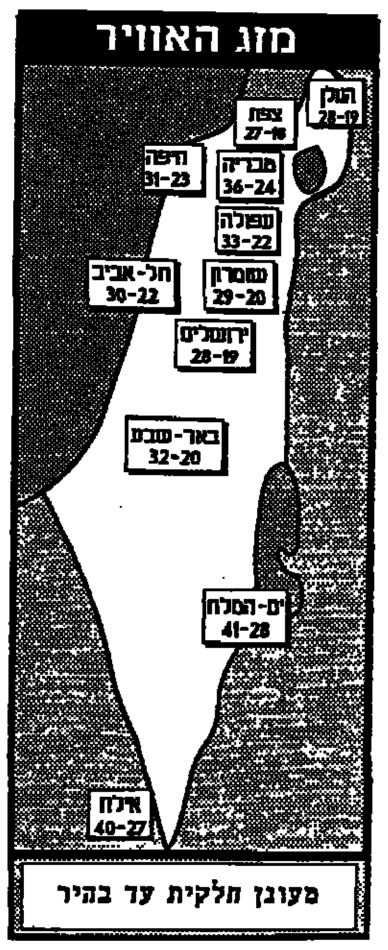

מעונן חלקית עד בהיר

צ'אנס

עלה - Q; לב - 10; יהלום - J; תלתן - K

דבר DAVAR دافار
מייסד ועורך ראשון: ברל כצנלסון
עורך ראשי: רון בן־ישי

המו"ל: "דבר בע"מ"	
מודפס ב"דפוס החדש" בע"מ	רחוב חומה ומגדל 2, ת"א
המערכת והמנהלה תל־אביב	סניפים:
רחוב שנקין 45 ת.ד. 199, מיקוד 65233	ירושלים: רחוב הלל 16
טלפון: 5286141-03 (6 קווים)	טלפונים: 256873-02, 256589-02
פקסימיליה: 6294783-03	חיפה: רחוב הנביאים 27
מחלקת המודעות, טלפונים ישירים	טלפון: 620111-04
5286156, 5281860, 6298032	רחובות: רחוב הרצל 168
פקסימיליה מודעות: 6298032-03	טלפונים: 451381-08, 453798-08
טלפון לפניות הציבור 07.00–22.00, 5286141-03	הפצה "נד" 377056-03

אין המערכת אחראית לתוכן המודעות ואינה מחזירה כתבי יד

אור ירוק לפונדקאות בישראל

"אם יש מי שמנקה את הבית – תהיה גם מישהי שתעשה בשבילי את הילדים"

אומר פרופ' בן־דפאל: "הפונדקאות – נושא מסובך"

מאת ורדה ציזרמן

פרופ' ציון בן־דפאל, מנהל המחלקה לנשים ויולדות בבית החולים השרון בפתח תקווה, התייחס להחלטת בג"ץ אתמול בנושא הפונדקאות,והשיב לשאלות:

"כבודו של בג"ץ במקומו, אבל נושא הפונדקאות הוא מסובך מאוד. צריך לזכור שמעטות המדינות שמתירות פונדקאות, ולא בכדי. בארצות אירופה למשל, הפונדקאות אינה מותרת. לא מכיוון ששם אין התייחסות לסבלן של הנשים, אלא מפני שהנושא הוא סבוך ובעייתי מאוד. בארה"ב הפונדקאות מותרת, וברגע שנדרשו לנושא פתרו זאת על ידי צורות שונות של חוזה, וחוזה צריך לקיים. ביפן, למשל, הדבר נעשה במשך שנים. שם זו פונדקאות קלסית. הבעל משאיל לעצמו אשה, הזרע הוא של הבעל והגוף של האשה שנותנת את הביצית, וכך נוצר תינוק משותף לפונדקאית ולבעל".

האם בארץ מדובר על אישור פונדקאות קלסית, כמו ביפן, או על פונדקאות מסוג אחר?

"לא. בארץ מדובר על נוסחה של זוג המעביר את הביצית ואת הזרע לאשה שלישית, שתישא את התינוק במשך חודשי ההריון. אין לאשה כזו תביעות גנטיות וגם התביעות הביולוגיות שלה קלושות. בדרך כלל לא קרה שאשה רצתה לקבל אחריות לגבי תינוק שנולד בדרך זו. בפונדקאות הקלסית האימהות הביולוגית והגנטית היא של האשה הפונדקאית, ועלול להיווצר מצב שהיא לא תרצה למסור את התינוק שנולד. בפונדקאות מן הסוג האחר, תועבר התינוק תמיד להורים שהזמינו אותו. ולכן מבחינת החוק הכל עבר בסדר".

אם לא קיימת בעייה של מסירת התינוק, מהן הבעיות של הפונדקאות בפני שמבקשים לאמץ בארץ?

"הבעיות הן בכמה רמות. הרמה הראשונה, זו המוכרת והידועה, נוגעת לזכויות האשה על גופה בזמן ההריון ולזכויות העובר בזמן ההריון. עד כמה ההורים המיועדים יכולים למשל להגביל את האשה שנושאת את התינוק מלבצע כל מיני פעולות – לקיים יחסים עם גבר זר, למשל, לעשן, או אפילו לעלות על סולם או לרכוב על אופנוע, או לעשות כל פעולה שגרתית מסוכנת. והנפש הפרט סופג מכה. בעיה נוספת נוגעת לתשלום. אשה פונדקאית עושה זאת בדרך כלל תמורת תשלום. ללא תשלום מעטות יהיו הנשים שיסכימו לכך. על כן חייבים למצוא נוסחה להגביל את התשלום, וגם להגדיר אותו, כדי שהפונדקאות לא תהפוך למוצר צריכה שסוחרים בו. אין לי כל ספק ש־31 הנשים שפנו לבג"ץ, לכולן היו בעיות שכל רופא היה מאשר פונדקאות. אין לי התנגדות לכך, אני תומך בכך שגם לנשים יש הזכות להגיע למיצוי האושר שלהן במסגרת החוק הקיים, או חוק שיתקבל. אבל בעייה נוספת, ואפשר לראות כבר היום את ניצניה – היא בכניסתן לנושא של נשים שאין להן אינדיקציה רפואית ברורה להיעזר בפונדקאות.

למשל

"המיעוט שפנה לפונדקאות הוא של נשים ללא רחם, או שהרחם אצלן לא תקין. אבל הקבוצה הגדולה יותר של נשים הן אלו שמנסות הפריה חוץ גופית ונכשלות. השאלה היא אחרי כמה כשלונות הן יפנו לפונדקאות. כבר היום יש נשים כאלה שמתעניינות בפונדקאות. ושאלת השאלה מי יגדיר כמה כשלונות יכולה אשה לספוג לפני שתפנה לפונדקאות. אין הסכמה בין רופאים לגבי הנושא, ולא תמיד תהיה גם הסכמה בין הרופא לבין המטופל. כל אדם חווה את הכשלון בצורה שונה. אדם דתי שייכשל גם שמונה פעמים לא יחשוב על פונדקאות. דוגמנית שלא רוצה לקלקל את הקריירה שלה, תחשוב על פונדקאות. ובכלל, זוגות הילתיים בחברה פלורליסטית יכולים להתייחס לזה כמו שמתייחסים לעוזרת בית או למטפלת בילדים. אם יש כבר מי שמנקה את הבית, ויש כבר מי שמטפל בילדים, תהיה גם מישהי שתעשה בשבילי את הילדים. זה יהפוך למצרך. וייתכן שניכנס למצב שבעצם הפריצה הזאת, הכבוד לגבי אנשים שמגיע להם, תפתח פתח לקבוצה גדולה מאוד של נשים שיש ספק גדול שהן הנשים שאליהם מתכוונים".

"בעיה נוספת נוגעת לאשה הפונדקאית עצמה. מי היא תהיה? יכול להיות שיתחילו לייבא פונדקאיות, ולא יצמצמו את האפשרויות לאשה פונדקאית ישראלית, וזה יכול לגרום לסיטואציות קשות. אם יחליטו שהכל חייב להתבצע בארץ, זאת תהיה החלטה מקדימית בלבד, שכן אחרי ההחלטה של בג"ץ יצטרך המחוקק לבדוק איך מבצעים זאת. וכבר הוקמה ועדה אחת שלא הצליחה למצוא פתרון כוללני לנושא. היא נתנה תשובה שלא תענה על כל הבעיות. ואני כבר לא מדבר על חברות או ארגונים. אנשים יקימו תשתית מסחרית, ובמקום שנכנסים שיקולים של רווח והפסד, לא תמיד מקבלים את התוצאה הטובה ביותר.

עם כל הבעיות, מדוע בארה"ב ההירו את הפונדקאות בחוק?

"הנסיון של ארה"ב טוב לגבי ארה"ב בלבד. זאת חברה אחרת לגמרי. אגב, הישראלים שנוסעים לארה"ב למטרת פונדקאות, מקבלים שם שירות טוב".

מה לדעתך יהיה פתרון טוב יותר?

"בתרבות כמו שלנו יכול להיות שצריך למצוא פתרון בדרך דומה לזו של שתילת איברים בחו"ל, כלול ביטוח. כי פתרון פרטני כזה, דרך ועדה, וכאשר מדובר על כמה עשרות זוגות בתקופה מסוימת, זה נבלע בתוך התקציב הכללי. יכול להיות שזה יהיה הפתרון. על פניו נראה לי שהכיוון שיחליטו עליו בארץ, יהיה להקים ועדה שלא למטרות רווח, שיכללו בה אישי ציבור, רופאים ומשפטנים, והיא תקח על עצמה לטפל בנושא, כדי שאפשר יהיה להגיע לביצוע ההוראה או החוק או התקנה שיתקבלו, בצורה ההוגנת ביותר והכי פחות יקרה. ומצד שני צריכה לקום ועדה שתפתח בדיון פרטני בנושאים, כמו מי באמת זכאית לפונדקאות, כדי שההחלטה לא תועבר לשיקולו האישי של כל רופא בנפרד. את זה צריך לשלול על הסף בגלל מורכבות הנושא שמשפיע על חייו של יותר מאדם אחד. אבל ברור שאסור לתת לכוחות השוק לפעול.

מה המחיר של הולדת ילד באמצעות אשה פונדקאית בארה"ב?

"אפשר להתחיל ב־30,000, 40,000 או 50,000 דולר, ולהגיע עד 80,000 דולר".

נשיא בית־המשפט העליון נפרד אתמול מוועדת החוקה של הכנסת (צילום: יצחק הררי)

הח"כים נפרדו מנשיא בית־המשפט העליון – עם מעט חשש ממחליפו

שמגר: יש להמשיך ולחוקק חוקי יסוד

מאת אריה דיין

נשיא בית־המשפט העליון מאיר שמגר קורא לכנסת להמשיך ולחוקק חוקי־יסוד שישלימו את בניית המסגרת החוקית הקונסטיטוציונית. בניית המסגרת הזאת, אמר שמגר, "תאפשר לפרט בחברה לדעת שהחירות שלו מוגנת לא רק על פי הנוהל, אלא גם על פי החוק הנרוס" ותממש את החלטת הכנסת מלפני כארבעים שנה על בניית חוקה המורכבת מחוקי־יסוד.

שמגר אמר כך אתמול בישיבת־פרידה שערכה לכבודו ועדת החוקה של הכנסת. הוא עתיד לפרוש מתפקידו ולצאת לגימלאות ב־18 באוגוסט. מדברי השבח שהרעיפו חברי הוועדה על שמגר אפשר היה לשמוע חשש מרומז מפני מחליפו, השופט אהרון ברק, הרגיל בתפקיד פעיל של בג"ץ ביחסיו עם הכנסת. בדברי התשובה שלו, ניסה שמגר להרגיע את חברי הכנסת.

קריאתו של שמגר לחקיקת חוקי־יסוד נוספים עמדה במרכזם של דברי־תשובה הקצרים שהשמיע, לאחר ששמע את ברכותיהם ואיחוליהם של חברי הוועדה. הוא הדגיש את חשיבות חוקי־היסוד, וחזר על קריאתו פעמיים, בתחילת דבריו ולקראת סיומם.

ביחס לשאלת היחסים בין הרשות השופטת לבין הכנסת, אמר שמגר כי בית־המשפט העליון "אינו חי בתוך בועה". הכערכת המשפטית, אמר, גם נושאת תפקיד חברתי וגם מהווה רשות "הזדינת לפעול מול הרשויות האחרות".

"איני סבור שאפשר להצר את צעדיו של בית־המשפט", הוסיף שמגר, "אבל אין גם ספק שהכנסת היא המייצגת את רצון העם, ובידיה מצויות הסמכויות הריבוניות". על בית־המשפט, הסביר, להתערב בענייניה של רשות אחרת רק כאשר מופר האיזון בין הרשויות.

שמגר גם השמיע הרגעה רומזת לחששותיהם של כמה חברי־כנסת, על הצפוי עם כניסתו של השופט אהרון ברק לתפקיד נשיא בית־המשפט העליון. "איני מוטרד ממערכת היחסים המתמשכת בין בית־המשפט העליון לבין הכנסת. אני בטוח שהדברים יגיעו, בדרך הטבע ובלית־ברירה, אל התוצאה הרצויה", אמר.

כל חברי הוועדה שיבחו את שמגר על פועלו כנשיא בית־המשפט העליון, גם במישור המשפטי־תוכני וגם במישור המינהלי. בדברי השבח שהרעיפו על מידת הריסון שבה נהג שמגר בכל הקשור ליחסי הרשות השופטת עם הכנסת, ניתן היה לשמוע גם חששות מהצפוי בתקופת נשיאותו של השופט ברק, שהשקפותיו בנושא מיליטנטיות הרבה יותר.

"בהשראתך", אמר לשמגר יו"ר הכנסת שבח וייס, "נהגתם מנהג נכון, מנהג של ריסון ודרך ארץ כלפי הכנסת. נמנעתם מלהתערב בעניינים הפנימיים של הכנסת, התערבתם רק כאשר חשבתם שהתנהגנו לא נכון כלפי החוק שאנו עצמנו חוקקנו".

"רק בזכותך", הוסיף ח"כ דוד מגן, "לא היתה התפרצות ביחסי בג"ץ הכנסת. אני לא יודע לאיזה תקופה אנחנו נכנסים עכשיו, אבל אני יכול לאחל לעצמנו שהנשיא הבא של בית־המשפט העליון, ימשיך ללכת בדרכך".

ח"כ דן מרידור שיבח את שמגר על כי "הוכיח כי השילוב בין ליברליזם ולאומיות הוא שילוב אפשרי". ח"כ אלי גולדשמידט שיבח אותו על כי שמר על בית־המשפט העליון בתור "המוסד האחרון בחברה הישראלית שהציבור מבטא כלפיו אמון והערכה". ח"כ סילבן שלום אמר כי הציבור מאמין בבית־המשפט העליון משום ששמגר מעולם לא התנהג כ"מורם מעם".

אחרים מחברי־הכנסת השמיעו עם זאת גם דברי ביקורת מרומזים על כמה מהיבטי מדיניותו של שמגר. ח"כ יעל דיין אמרה כי קולת העונשים שבתי המשפט מטילים על נאשמים בעבירות מין ואלימות נגד נשים היא בלתי־נסבלת, וח"כ סלאח טריף הביע צער על כי גם בתקופתו של הנשיא שמגר לא מונה שופט לא־יהודי לבית־המשפט העליון.

ח"כ אברהם פורז, שהוביל בוועדת הכספים של הכנסת את ההתנגדות להעלאת שכר השופטים, אמר כי שמגר ראוי דווקא לשבח על מעורבותו בעניין השכר. "למי שעומד בראש המערכת", אמר, "קל מאוד לעמוד בראש ולא ללכלך את ידיו בעניין כזה. שמגר, לזכותו ייאמר, נהג אחרת".

היועץ בן־יאיר יחליט אם שביט יועמד לדין

מאת נתן רותי

היועץ המשפטי לממשלה מיכאל בן יאיר אמור להחליט, בימים הקרובים, האם להעמיד לדין את הממונה על שוק ההון והחסכון במשרד האוצר, מאיר שביט, החשוד בעבירות של מרמה כהיותו סמנכ"ל חברת הביטוח ארדט.

בן יאיר קיבל בימים האחרונים חוות דעת מפרקליטות המדינה דורית ביניש בעניין. במאי השנה ביקש היועץ מהפרקליטה לבדוק המשך תיפקודו הפעיל של שביט כאחראי על אכיפת חוק הביטוח במדינת ישראל, כשתלוי נגדו תיק פלילי. היועץ סירב למסור פרטים על חוות הדעת שקיבל.

ירדן קימור יחליף את קרפין ב"מבט שני"

מאת אביבה זלצמן

ירדן קימור יעודן, יפיק ויגיש את התכנית "מבט שני" במקומו של מיכאל קרפין, העוזב לרדיו האזורי. בני אורי ישמש כעורך משנה של התכנית, הנמצאת כרגע בחופשה.

התכנית תחזור למרקע אחרי החגים במתכונת חדשה, שלדברי קימור, "נבחנת כרגע, אולם ברור שתעסוק בתחקירים".

"מבט שני" תשובץ גם בעונה הבאה ביום שלישי, ותמצא מולה, ככל הנראה, את "עובדה" של אילנה דיין, שעוברת ליום שלישי עם החלפת ימי השידור בין הזכיינים בערוץ 2.

בתגובה אמר קימור: "זו תחרות קשה, אבל הוגנת, כשיש תכנית תחקיר מול תכנית תחקיר, ולא תחקיר מול שעשועון, ואני מקווה שנעמוד יפה בתחרות".

בן־פורת מסכימה עם עמדת בן־יאיר שאין להטיל עליה חקירת צאלים ב'

היועץ המשפטי לממשלה אמר לוועדת הכנסת כי "הנושא נחקר כבר בצורה מקיפה"

מאת אריה דיין

מבקרת המדינה, מרים בן־פורת, מסכימה לדבריו של היועץ המשפטי לממשלה, מיכאל בן־יאיר, שאמר כי "אין טעם" להעביר את חקירת פרשת צאלים ב' לחקירת המבקרת.

בן־יאיר אמר את הדברים אתמול, בישיבה של ועדת המשנה לענייני מבקרת המדינה של ועדת הכנסת לביקורת המדינה. עוד בשבוע שעבר נרמז מאמירות של בן פורת כי היא מתנגדת להטלת חקירת הפרשה עליה.

בן־פורת אמרה, עם זאת, כי יש בפרשה כמה היבטים הראויים לבדיקתה, אולם אלה, כך אמרה, בעיקר היבטים בעלי השלכות עתידיות. בין היבטים אלה היא ציינה את "הסקת המסקנות והפקת הלקחים מהאירוע". יו"ר הוועדה לענייני ביקורת המדינה, חבר כנסת דוד מגן, התומך בעריכת חקירה, אמר כי מליאת הוועדה תתכנס ביום שלישי הבא כדי להחליט סופית על דרך חקירת הפרשה – אם בחקירה של מבקרת המדינה, בהתאם לסעיף עשרים ואחד לחוק מבקר המדינה, או בדרך אחרת.

בן־יאיר סבור כי אין טעם בחקירה של המבקרת, וגם לא בהקמת ועדת חקירה ממלכתית, משום ש"הנושא נחקר כבר בצורה מקיפה". אם יש כוונה להמשיך ולעסוק בנושא, הסביר בן־יאיר, המסלול הראוי הוא משפטי – הגשת השגה ליועץ על החלטת הפרקליט הצבאי הראשי, או עתירה לבג"ץ.

בן־יאיר גילה בדבריו בוועדת־המשנה, כי במהלך ההתייעצויות בינו לבין הפרקליט הצבאי הראשי, תא"ל אילן שיף, ופרקליטת המדינה, דורית ביניש, שהובילו להגשת כתבי־האישום, נתגלעו חילוקי־דעות, אותם סירב לפרט. הוא השיב, עם זאת, בשלילה לשאלתו של ח"כ שאול יהלום אם דעתו, או דעתה של ביניש, שונה מדעת הפרקליט הצבאי הראשי. "כל המשתתפים בהתייעצויות, אמר, היו תמימי דעים ביחס להעדפת העדויות שנמסרו לוועדת החקירה הראשונה, בראשותו של מנחם עינן, על פני העדויות שנמסרו למשטרה הצבאית החוקרת בשלב מאוחר יותר".

יו"ר ועדת המשנה, ח"כ עוזי לנדאו, אמר בישיבה כי "גם אם ההיבטים המשפטיים בפרשה מוצו, עדיין ניצבות במלוא חריפותן הטענות נגד אופן ביצוע החקירה, ובפרט שאלת העדויות הסותרות לכאורה, החשש לתיאום עמדות, ומידת עצמאותם ואי־תלותם של הגורמים הנחקרים".

ח"כ יהלום אמר כי גם הטענות בדבר טיב הטיפול בפצועי התאונה ראויות לחקירה, וח"כ דן תיכון הביע את דעתו כי לא יהיה מנוס מהעברת הנושא לחקירתה של מבקרת המדינה. "הטענות על בידוי ראיות ונסיון טיוח", אמר, "אינן יכולות להיוותר ללא חקירה".

יו"ר הקואליציה, ח"כ רענן כהן, אמר, לעומת זאת, כי "כל החלטה של הוועדה לבקש חקירה ממבקרת המדינה, תהווה הליכה לגופו של אדם ולא לגופו של עניין". כל מה שעומד בפני הוועדה, הוסיף ח"כ יורם לס, הוא "תחקיר עיתונאי ורמיזות מפורפלות" שמסר יו"ר התנועה לאיכות השלטון, עו"ד אליעד שרגא. "מי שסבור כי יש אש מתחת לעשן", אמר לס, "שימציא לוועדה חומר של ממש".

הודעה בהתאם לסעיף 31.ב. לחוק השקעות משותפות באמנות התשנ"ה - 1994 בדבר פרסום

תשקיף

י.ל.ר - אג"ח מדינה

קרן השקעות בנאמנות

הקרן הינה קרן מנוהלת כמשמעותה בחוק השקעות משותפות באמנות, התשנ"ד-1994 (להלן: "החוק")

הצעה לציבור של מספר בלתי מוגבל של יחידות בנות 1 ש"ח ע.נ, כל אחת ("היחידות") רשומות על שם המוצעות לציבור החל מיום 18.7.95 בשעה 8:30 עד ליום 17.7.96 שעה 11:00 במחיר יחידה ובתוספת הוספה בשיעור של עד 1.4%. (ראה פרק 2 לתשקיף)

מדיניות ההשקעות של הקרן (ראה פרק 6 בתשקיף)

1. הסכם הקרן קובע כדלקמן:

א. בכפוף להוראות כל דין כפי שיהיה בתוקף מעת לעת, וכל עוד לא יוחלט אחרת ע"י מנהל הקרן יושקעו לפחות 75% מנכסי הקרן באגרות חוב של מדינת ישראל לרבות מלוות קצרי מועד. לפחות 50% מנכסי הקרן יושקעו באגרות חוב הנסחרות בבורסה שהונפקו בידי המדינה או בערבותה. אם תשונה מדיניות ההשקעות של הקרן המובאת לעיל ינקוט מנהל הקרן בהליכים לשינוי שם הקרן.

ב. הוראות ס"ק א לעיל ניתנות לשינוי על ידי תיקון הסכם הקרן, ללא צורך באישור אסיפה כללית של בעלי היחידות.

ג. יתרות נכסי הקרן תושקע לפי שיקול דעתו של מנהל הקרן.

ד. מנהל הקרן רשאי לרכוש ולמכור עבור הקרן אופציות (OPTIONS). על פי הוראות הדין סך כל שווין של אופציות רכישה ואופציות מכירה המוחזקות בקרן, למעט אופציות תיק מעו"ף (אופציות 1 CALL) לא יעלה על 10% מסך כל נכסי הקרן ושווים יחד עם כתבי אופציה המוחזקים בקרן לא יעלה על 20% מהשווי הנקי של נכסי הקרן. לעניין הוראות הדין וההגבלות על ההשקעה באופציות, ולעניין ההשקעה באופציות והסיכון הכרוך בה, ראה סעיף 6.4 לתשקיף.

ה. מנהל הקרן רשאי לרכוש בעבור הקרן ניירות ערך חוץ בשעור שלא יעלה על 10% מכלל נכסי הקרן (ראה סעיף 6.3 לתשקיף)

2. החוק מתיר למנהל הקרן בכפוף לתנאים שנקבעו בתקנות לבצע עבור הקרן את העסקאות הבאות: רכישת ויצירת אופציות, קניה ומכירה של חוזים עתידיים, מכירת ניירות ערך בחסר או השאלת ניירות ערך לצורך מכירה בחסר.

בכוונת מנהל הקרן, החל מיום 1.8.95, ליצור אופציות, לקנות או ליצור חוזים עתידיים, לבצע עסקאות בחסר ועסקאות השאלה בהתאם לתקנות השקעות משותפות בנאמנות (אופציות, כתבי אופציה, חוזים עתידיים ומכירות בחסר) התשנ"ה-1995.

לפרטים נוספים ולענין ההגבלות והסיכון שביצירת אופציות, קניה/יצירה של חוזים עתידיים וביצוע מכירות בחסר ראה סעיף 6.4 בתשקיף

קרן מסויגת

הקרן היא קרן מסויגת, בדבר הוראות המס לגבי רווח שחולק בקרן מסויגת ראה פרק 14 לתשקיף.

ההשקעות עיקריות

ההשקעות העיקריות של הקרן בתקופה שמיום 25.7.94 (יום הפעלת הקרן) ועד ליום 30.4.95 היו (לפי ההחזקות בסוף כל חודש בממוצע) כמפורט להלן:

סוג נייר הערך	25.7.94 - 30.4.95
אג"ח ממשלתי צמוד מדד	53.50%
אמצעים נזילים	15.59%
מלווה קצר מועד	8.77%
אג"ח ממשלתי לא צמוד	6.03%
מניות	5.83%
אג"ח ממשלתי צמוד מט"ח	5.04%

השכר השנתי של מנהל הקרן

על פי הסכם הקרן זכאי מנהל הקרן לקבל שכר שנתי השווה ל- 3% מהשווי השנתי הממוצע של כלל נכסי הקרן (ראה סעיף 11.1 לתשקיף)

למרות האמור לעיל כל עוד לא יוסכם אחרת, השכר שיקבל מנהל הקרן בתקופת תשקיף זה יהיה 2% מהשווי השנתי הממוצע של כלל נכסי הקרן.

השכר השנתי של נאמן הקרן

נאמן הקרן זכאי לקבל ויקבל שכר שנתי השווה ל-0.2% מהשווי השנתי הממוצע של כלל נכסי הקרן (ראה סעיף 11.2 לתשקיף)

נתונים על השינוי במחיר הפדיון של יחידות הקרן בהשוואה לשינויים ומדדים השונים לתקופה שמיום 25.7.94 ועד ליום 30.4.95

סוג המדד	25.7.94 - 30.4.95
שיעור השינוי במחיר הפדיון של יחידות הקרן	3.01%
מדד אג"ח ממשלתיות צמודות מדד	4.13%
מדד מלווה קצר מועד	10.80%
מדד אג"ח ממשלתי לא צמוד	11.35%
מדד מניות	-9.54%
מדד אג"ח ממשלתיות צמודות מט"ח	-0.73%
מדד המחירים לצרכן	7.07%

עותק מהתשקיף והעתק מההיתר לפרסומו יוגשו לרשם החברות ולבורסה לניירות ערך בתל-אביב בע"מ לא יאוחר מיום העסקים הראשון לאחר תאריך התשקיף.

עותקים מהתשקיף ניתן לקבל אצל חברי הבורסה לניירות ערך.

הזמנות לרכישת יחידות ניתן להגיש באמצעות סניפי בנק כללי לישראל בע"מ ואצל חברי הבורסה לניירות ערך.

הודעה זו אינה מהווה הזמנה לרכוש את היחידות המוצעות.

מנהל הקרן: י.ל.ר - ניהול קרנות נאמנות בע"מ

הנאמן: החברה לנאמנות של בנק כללי לישראל בע"מ

תאריך התשקיף: 18 ביולי 1995

מרצה בבר־אילן: "הממשלה לא לגיטימית – גם היטלר נבחר בצורה דמוקרטית"

פרופ' הלל וייס אמר את הדברים בדיון על פסק ההלכה בוועדת החוקה בכנסת

מאת אריה דיין

פרופ' הלל וייס, מרצה לספרות באוניברסיטת בר־אילן, הסעיר אתמול את ועדת חוקה, חוק ומשפט של הכנסת, כאשר השווה במרומז בין "חוסר הלגיטימיות של הממשלה בראשותו של יצחק רבין", לבין חוסר הלגיטימיות של ממשלו של אדולף היטלר. "ממשלה הקורעת את ההסכמה הלאומית והמסכנת בזדון חיי יהודים" אמר וייס, "פוטרת אותנו מהצורך לציית להוראותיה. ממשלה שאין לה רוב יהודי ושעל פי ספרו של אברמאון עשתה, עוד בטרם נבחרה, קנוניה עם הצד השני, היא ממשלה בלתי לגיטימית. ואל תרבה איתי על דמוקרטיה, כי גם היטלר נבחר בצורה דמוקרטית".

פרופ' וייס, פעיל בחוג הפרופסורים למען חוסן מדיני וכלכלי, אמר את הדברים אתמול, במהלך דיון שקיימה ועדת החוקה של הכנסת, על פסק ההלכה של רבני הימין בעניין הסירוב לפנות בסיסי צה"ל בגדה המערבית. "מעולם לא שמעתי בוועדה מוועדות הכנסת דברים דומים לאלה שהושמעו פה", הגיב יו"ר הוועדה, ח"כ דדי צוקר. "אלה דברי מינות וכפירה בעצם קיומה של ממשלה נבחרת, שאתה מכנה אותה אנטי־לגיטימית. ואף על פי כן אני, בשם אותה ממשלה, מאפשר לך לומר אותם פה. הדבר היחיד שמשמח אותי הוא שבאמצעות דברים כאלה אתה שם את עצמך בפינה שאין ממנה היחלצות. הציבור מאוס בדברים כאלה".

הדיון בפסק הרבנים התקיים ביוזמתם של חברי־הכנסת יעל דיין ואלי גולדשמידט. בתחילת הישיבה קרא גולדשמידט לרבנים לשקול פעם נוספת את פסיקתם, "נוכח התגובות הקשות במיוחד שהיא עוררה גם בחוגי הימין". גולדשמידט אמר כי הרבנים נתנו לגיטימציה לסירוב פקודה בכל סוג שהוא בפסק ההלכה שלהם, והדבר עלול להביא לאנרכיה מוחלטת ביחסים בין דתיים לחילוניים ובין הימין לשמאל.

ראש ישיבת ההסדר במעלה אדומים, הרב נחום רבינוביץ, שהוא אחד הרבנים החתומים על פסק ההלכה, אמר לוועדה: "הוצאת צה"ל מהערים והלפתו במשטרת אש"ף חמושה מסכנת חייהם של מאות אלפי יהודים". רבינוביץ' הסביר כי הרבנים ביקשו להתריע בפני שפיכות־הדמים הצפוייה שם. "עדיין ניתן לעצור את הרכבת הדוהרת אל התהום", הוסיף. "אל תתנו לשואה נוספת להתרחש. אל תתנו לכנופיות מזויינות לארוב ליהודים בכבישים. אל תדחפו אותנו עם הגב לקיר".

הרב יהודה עמיטל, ראש תנועת מימד וראש ישיבת ההסדר בגוש עציון, אמר בתגובה כי פסק ההלכה עליו חתמו הרבנים "אינוו רק אקט רבני אלא גם אקט פוליטי. אישיות פוליטית כלשהי, הביאה את התקשורת כדי לתת תהודה לפסק ההלכה. מי שאומר שההלכה קובעת שתהליך מדיני זה הוא מסוכן מביע עמדה פוליטית ונותן לה גושפנקא הלכתית. אני לא יכול להסכים לזה".

פרופ' אבי רביצקי, מראשי התנועה הדתית־ציונית נתיבות שלום, אמר כי פסק ההלכה אינו מבטא עימות בין הדת לבין המדינה משום שנגדו יצאו "גם הרבנות הראשית, גם הרב עובדיה יוסף, גם הרב יהודה עמיטל, גם רבני נתיבות שלום, גם זקן חברי המפד"ל יוסף בורג וגם ראש צעירי המפד"ל נחום לנגנטל. יש פה קבוצת רבנים קטנה שסטתה מהדרך". רביצקי הוסיף: "פסק הלכה זה דבר שבין מורה לתלמיד, לא דבר שמתפרסם במסיבת עיתונאים. קריאת הרבנים פוגעת באמנה החברתית הבלתי כתובה בין שמאל וימין, אותה אמנה חברתית שמכוחה אני וחבריי התגייסנו למילואים במלחמת לבנון והסכמנו לשלוח את ילדינו לרדוף אחרי ילדים ערבים ברצועת עזה".

חלקם היחסי של היהודים בארה"ב קטן במחצית מאז שנות הארבעים

עומד כיום על 2.3 אחוזים, לעומת ארבעה אחוזים עם תום מלחה"ע ה־2

מאת מרים פוקס, ניו־יורק

אחוז היהודים בארה"ב ירד מארבעה אחוז בסוף מלחמת העולם השניה, ל־2.3% כיום, כך עולה מנתונים סטטיסטיים שהוצגו אמש בטור של וויליאם ספייר בעיתון ניו־יורק טיימס.

מאז מלחמת העולם השניה הוכפלה אוכלוסיית ארה"ב – מ־130 מיליון איש ל־260 מיליון. באותה תקופה גדלה אוכלוסיית היהודים בארה"ב ב־10% אחוז בלבד. בעוד שבתום מלחמת העולם היו היהודים 4% מאוכלוסיית ארה"ב, עתה הם מהווים רק 2.3%.

בניו יורק, העיר בה נמצאת הקהילה היהודית הגדולה ביותר מחוץ לגבולות ישראל, הצטמצם מספר היהודים בשליש. מסוף מלחמת העולם השניה לא גדל מספר היהודים בעולם, והוא עומד על 13 מיליון.

הסטטיסטיקה שהביא ספייר עולה, כי בעוד שלפני חמישים שנה רק אחד מתוך עשרה יהודים התחתן עם בן זוג לא יהודי, הרי שכיום מחצית מהיהודים נישאים בנישואי תערובת. רק אחד מכל 20 בני הזוג הלא יהודיים שנישאים ליהודים מתגייר, ופחות ממחצית הילדים במשפחות הללו מקבלים חינוך יהודי".

חידוש בתקנון שירות המדינה: רמיזה מינית תיחשב להטרדה

(ע). – ההוראות החדשות של תקנון שירות המדינה (תקשי"ר) קובעות כי רמיזה בעלת אופי מיני, או יצירת אווירה עוינת על רקע מיני כלפי עובד או עובדת במשרד ממשלתי, ייחשבו להטרדה מינית.

כמו כן החליטה נציבות שירות המדינה להקים צוות מיוחד לטיפול בתלונות על הטרדה מינית בשירות המדינה.

בצוות החדש חברים הממונה על קידום ושילוב נשים בנציבות המדינה, הממונה על המשמעת, התביעה והחקירה בנציבות, וכן הממונה על מעמד האישה במשרד שאליו הופנתה התלונה. הצוות יוכל לחקור גם תלונות בעילום שם על הטרדה מינית מצד עובד מדינה.

מתנחלים הציבו קרוואנים בגבעת הזית

אבנים וביצים הושלכו על אחמד טיבי שנקלע לאזור

(ע).– מתנחלים הציבו אתמול שני קרוואנים על גבעת הזית, ליד אפרת, וציינו כי בכוונתם להעביר עוד מספר קרוואנים לשכונה החדשה. על גבעת הזית, כמה עשרות מתיישבים הגיעו אתמול למקום, בכוונה ליישב את הקרוואנים.

בשבוע שעבר מנעו כוחות משטרה העברת 18 קרוואנים לשטח שמצפון לאפרת. ראש המועצה המקומית אפרת, ינון אחימן, בירך אתמול על אישור שנתן רבין להעברת הקרוואנים, והביע צער על התגרה עם כוחות המשטרה בשבוע שעבר, בציינו שניתן היה למנוע אותה.

ד"ר אחמד טיבי, יועצו של ערפאת, הותקף אתמול באזור אפרת. הוא הגיע בשעות הבוקר לתקוע, שם נפגש עם הרב פרומן במסגרת צילום סרט שמכינה הטלוויזיה. בעת שיצא מהישוב הפגינו כמה מתנחלים במחאה על ביקורו שם. טיבי טען שנזרקו לעברו אבנים וביצים. נמסר כי אבן אחת פגעה בצלם הטלוויזיה. טיבי הביע פליאה על שחיילים שהיו בסמוך לא הפסיקו את פעולת המתנחלים.

שוטרים נפצעו

שני שוטרים ממשטרת מחוז ירושלים נפצעו אתמול בבוקר באורח קל מאוד, בעימות עם מתנחלים, בבית המשפט העליון בירושלים, שדן בהארכת מעצרם של שמונה נערים תושבי חברון, שנעצרו במוצאי שבת.

עשרות בני משפחה וחברים שהגיעו למקום התרעמו על ההחלטה לדחות את הדיון לשעות הצהריים, ותקפו שוטרים שהיו שם. שוטר מג"ב ושוטר "כחול" נפצעו באורח קל. שלושה מהמתפרעים נעצרו לחקירה. המתנחלים מחו על הפעלת כוח רב מדי מצד המשטרה.

איום ברצח

איומים טלפוניים ברצח הגיעו אתמול ושלשום לביתו של מפקד יחידת הסיור במשטרת ירושלים, רב פקד אפי חביביאן, שפיקד על פיזור הפגנות של מתנחלים מחברון במגרש הרוסים בירושלים. האיומים התקבלו מיד לאחר פיזור ההפגנות.

ילדיו של חביביאן ענו לטלפונים. המטלפנים אמרו להם כי ירצחו את אביהם ואותם.

מהמשטרה מסרו כי הוקלטו מספר קולות של מאיימים, וכי יש כיוון חקירה מבוסס. ראשי המתנחלים טענו כי חביביאן נהג אלימות רבה בפיזור ההפגנות במגרש הרוסים, ושתי נשים נזקקו לאשפוז בבית החולים.

هكذا من الأصل

איגוד העיתונאים פורש ממועצת העיתונות

בגלל "אי־תפקודה המתמשך של מועצת העיתונות"; החליט להקים מועצת עיתונות עצמאית ובית־דין לאתיקה

מאת אביבה זלצמן

האיגוד הארצי של עיתונאי ישראל הודיע אתמול במסיבת עיתונאים בבית סוקולוב בתל־אביב על פרישתו ממועצת העיתונות. ראשי האיגוד הודיעו כי יקימו מועצת עיתונות עצמאית ובית־דין לאתיקה.

האיגוד נימק את פרישתו ב"אי־שביעות רצון מאי־תפקודה המתמשך של מועצת העיתונות, ומהכפיפה לכתוביות של המו"לים במועצה". "נשיא מועצת העיתונות, עו"ד חיים צדוק, מתנהג כמו דיקטטור", טענו ראשי האיגוד.

שרה פרידמן, יו"ר האיגוד, סיפרה כי בישיבת מליאת המועצה שהתכנסה בשבוע שעבר כדי לאשר סופית את תקנון האתיקה החדש, פנה לפתע מו"ל "הארץ", עמוס שוקן, ודרש לדחות את ההצבעה ולהשמיט את הסעיף המחייב מו"ל של עיתון לפרסם את כל האינטרסים שיש לו בתקשורת ומחוצה לה. "הסעיף אושר בישיבה שבה השתתף", טענה נגדו פרידמן. גם עורך "הארץ", חנוך מרמרי, הגיע לישיבה והודיע כי יש לו השגות על התקנון, "לאחר שנעדר מרבית ישיבות המועצה שדנו בתקנון".

פרידמן סיפרה כי באותה ישיבה קרא יו"ר הישיבה מכתב מאת עו"ד מיבי מוזר מטעם "ידיעות אחרונות", ובו דרישה שלא לסכם את הדיון, על מנת לאפשר ל"ידיעות אחרונות" לשקול את התקנון המוצע. "איש מנציגי המו"לים והעורכים של 'ידיעות אחרונות' לא הטריח את עצמו ולא נכח באף אחת מישיבות המועצה שעסקו בתקנון", אמרה פרידמן. "לשלוח מכתב הדורש לעכב את תהליך אישור התקנון, זו עזות מצח".

פרידמן סיפרה כי האיגוד פנה פעמים רבות אל נשיא מועצת העיתונות עו"ד חיים צדוק, אך לא נענה. "בכל פעם קיבלנו הבטחות שלא מומשו". היא הזכירה את פרשת הפגישה הלילית של המו"לים, "שחוות הדעת של היועץ המשפטי של המועצה קבעה כי היתה זו עבירה אתית, אך המועצה לא עשתה דבר". לטענת פרידמן, מועצת העיתונות לא פעלה גם בנושא של מודעות המין, האמנות הסתר, ההגנה על חופש הביטוי או הטיפול בבעיות אתיות. "עד היום, כשהתקנון הגביל את העיתונאים, למועצה לא היתה בעיה. אולם לראשונה, כשמנסים להכניס בתקנון סעיפים המגבילים את המו"לים, המועצה מתקפלת ואינה מאשרת את התקנון", אמרה.

עוד טענה פרידמן כי בשעה שהיו עיתונאים רבים מובטלים, ו"דבר" עמד בסכנת סגירה, "החליט נשיא מועצת העיתונות לעבור ללשכה חדשה ומפוארת, ורק בשל התנגדותו של האיגוד נמנע הדבר".

אריה אבנרי, יו"ר אגודת העיתונאים בתל־אביב, ציין כי מ"מ נשיא מועצת העיתונות פרופ' עמוס שפירא התנגד בתוקף לכך שבתקנון ייקבע כי אם נתבע העיתונאי בפרשת דיבה, ישלם העיתון את הקנס על כך. שפירא, אמר אבנרי, טען שזה צריך להיות בחוזה שבין העיתונאי למו"ל. "מועצת העיתונות מתפשת לאמץ רק את התקנון שימצא חן בעיני המו"לים, ונציגי הציבור במועצה מתקפלים בפני המו"לים, משום שרובם כותבי מאמרים בעיתונים", טען אבנרי. הוא סיפר כי ד"ר זאב סגל, הכותב מאמרים ב"הארץ", תמך בדרישת המו"ל לאפשר הכנסת שינויים בתקנון.

האשים את פרידמן כי היא "סוכנת של נמרודי".

רוי גוטרמן, מזכ"ל אגודת העיתונאים, אמר כי "מינויו של עו"ד צדוק, עם כל עברו המפואר, היה טעות". "הוא הוכיח כי הוא מתנהג כדיקטטור ומעביר במועצה החלטות לפי רצונו הבלעדי", אמר גוטרמן, "או שאינו מגיע לישיבות כלל, גם כשמדובר בישיבות חשובות ביותר".

ראשי האיגוד סיפרו כי אנשי ציבור רבים, ביניהם משפטנים ואנשי אקדמיה, פנו כבר בבקשה להצטרף למועצה החדשה של האיגוד הארצי ולבית המשפט לאתיקה שיוקם.

נשיא מועצת העיתונות, עו"ד חיים צדוק, הופתע מהודעת האיגוד, ואמר בתגובה: "מועצת העיתונות היא גוף וולונטרי של שלושה גופים: עיתונאים, מו"לים ועורכים ונציגי ציבור, ונצטרך לכנס את המועצה כדי לדון איך ניתן יהיה לקיימה בלא השתתפות אחד הגופים". עו"ד צדוק דחה את טענות האיגוד, ואמר כי "שום החלטה לא נתקבלה אלא על־פי החלטת רוב חברי המוסד. אני כמובן מביע את דעתי ועמדתי ומנסה לשכנע, ולפעמים נשאר במיעוט, לפעמים שייך לרוב. אם לזה קוראים דיקטטור, אז אני דיקטטור".

בעניין הישיבה, שבה היו אמורים לאשר את תקנון האתיקה, מסר עו"ד צדוק כי לא נכח בה, וכי היו"ר היה פרופ' עמוס שפירא, ממלא מקום נשיא המועצה, "שריכז את כל הטיפול בנושא האתיקה".

על הטענה כי רצה להקים לשכה מפוארת, ענה עו"ד צדוק: "קיבלנו הודעה מהנהלת בית סוקולוב, שבה נדרשנו לשלם תוספת לשכר הדירה ששילמה המועצה. פנינו ואמרנו שהמצב לא מצדיק הגדלת התשלום לשכר הדירה, ובתגובה קיבלנו הודעה שעלינו לפנות את המשרדים. התחלנו להתעניין במשרדים חדשים, ואולם אז התקיים בינינו משא ומתן, שלא אני ניהלתי, ובסיומו נשארנו בבית סוקולוב".

ועדת העורכים הודיעה כי תתכנס בשבוע הבא לדון בהודעת איגוד עיתונאי ישראל על פרישתו ממועצת העיתונות ובמצב שנוצר עקב כך.

במסיבת העיתונאים אתמול: שרה פרידמן, אריה אבנרי ורוי גוטרמן (צילום: גדעון מרקוביץ/ י.ס.פ.)

חסידים תקפו סוכני אף־בי־איי

מאת מרים פוקס. ניו־יורק

חסידים תקפו סוכנים פדרליים בעיירה ניו סקוור, שבמדינת ניו־יורק. היה זה בעת שהסוכנים הגיעו למקום, כדי להגיש צווי זימון לבית־המשפט לכמה חסידים מתושבי המקום, כחלק מחקירה, העוסקת בחשד שהישיבה בעיירה מעורבת בעבירות מס ובקבלת כספי ממשלה שלא כחוק.

במסגרת החקירה, הגיעו סוכנים פדרליים לעיירה, כדי להגיש לכמה מתושביה צווי זימון לבית־משפט, אך בבואם נתקלו בהתנגדות החסידים, אשר הקיפו את מכוניתם וקראו להם להסתלק. הסוכנים נאלצו להזעיק לעזרתם שוטרים מעיירה סמוכה. רק אז התפזרו החסידים.

הישיבה בעיירה ניו סקוור, המאוכלסת באלפיים ושש מאות חסידים, נהנית ממעמד מיוחד של מוסד, המשוחרר מתשלומי מיסים, ומקבלת מדי שנה מאות אלפי דולרים ממענקים ממשלתיים עבור מבנים וארוחות לתלמידים.

בשנה האחרונה מנהל האף־בי־איי חקירה מקיפה אודות הישיבה. החקירה מבקשת לבדוק האם מגיע לישיבה מעמדה המיוחד. החשד הוא שהישיבה מנצלת את מעמדה ועוברת על חוקי המס. עוד נבדק, האם המענקים הממשלתיים שמקבלת הישיבה הם חוקיים, כך גילה אמש העיתון "דיילי ניוז".

משך חודשים מנסים חוקרי מס ההכנסה וסוכני האף־בי־איי, ללא הצלחה, לשים יד על ספרי החשבונות של הישיבה. כמו כן מנסים הסוכנים להשיג מסמכים ורישומים על נכסי הדלא ניידי, השייכים לישיבה, ביניהם מאות יחידות דיור, שסובסדו על ידי משרד השיכון האמריקאי.

תקיפת החסידים מצטרפת למעשה נוסף נגד סוכני האף־בי־איי. בשלב מוקדם יותר בחקירה, הגיעו הסוכנים לעיירה כשצווי החיפוש בידיהם. מיד עם בואם, הוחלה מכונית עם רמקול לנסוע ברחובות העיירה ולהתריע באידיש על בוא הסוכנים. כאשר התדפקו הסוכנים על הבתים, איש לא פתח להם את הדלת. בעקבות העימות קנס שופט בית המשפט הפדרלי את הישיבה ב־3.2 מיליון דולר.

עוזיה גדאלד שאורגל, המייצג את הישיבה, אמר לעיתון "דיילי ניוז", שהישיבה לא עברה על החוק וראשיה משתפים פעולה עם החוקרים. הוא ביקר את התנהגות הסוכנים הפדרליים וטען, ששיטותיהם "גסות ומעליבות" ושלחלק מהתושבים, הן מעוררות זכרונות מימי גרמניה הנאצית.

מת אפרים עברון – בעבר מנכ"ל משרד החוץ ונשיא אוניברסיטת חיפה

(עט). – אפרים עברון, לשעבר מנכ"ל משרד החוץ ושגריר ישראל בוושינגטון, נפטר אתמול בבוקר בבית־החולים שיבא ברמת־גן בגיל 75, לאחר מחלה קשה.

עברון נולד ב־1920 בחיפה, ולמד בבית־הספר הריאלי. בתום לימודיו נרשם ללימודי משפטים באוניברסיטה העברית בירושלים, אולם לפני שהשלים את לימודיו התגייס לצבא הבריטי בארץ ישראל.

עם הקמת המדינה, הצטרף עברון לשירות החוץ, ונשלח לשליחות ראשונה בוושינגטון. כשחזר מונה למזכירו האישי של משה שרת, שר החוץ, ובהמשך כיהן כמזכירו האישי של דוד בן־גוריון, ואחר־כך כמזכירו האישי של שר הביטחון פנחס לבון.

בסוף שנות החמישים חזר עברון למשרד החוץ, וכיהן בתפקידים דיפלומטים ברחבי העולם: ציר בלונדון, שגריר בשוודיה ושגריר בקנדה.

ב־1977 מונה עברון למנכ"ל משרד החוץ בראשותו של שר החוץ משה דיין. הוא כיהן בתפקידו כשנתיים, ומונה לתפקיד השגריר בוושינגטון. בשנת 1982 פרש לגימלאות.

ב־1983 מונה עברון לנשיא אוניברסיטת חיפה, ושימש בתפקיד זה עד 1987.

עברון יובא למנוחות היום ב־15.45 בקריית שאול.

מתקן ממוחשב למניעת אבק – באשדוד

מאת רוני ברזילי

מתקן ממוחשב למניעת אבק, נכנס לשימוש במסוף הפוספטים בנמל אשדוד, במעמד השר לאיכות הסביבה יוסי שריד. המתקן, שנרכש בארה"ב, הינו ראשון מסוגו בארץ ובין הבודדים בעולם. ייעודו – מניעת פליטות אבק בשעת טעינת אוניות בפוספטים ופריקתן.

במשך שנים, היתה באשדוד בעיית אבק קשה, כתוצאה מהעבודות במסוף הפוספטים בנמל. אבק זה גרם לזיהום אוויר, בעיקר בחלקה הצפוני של העיר.

במאמץ משותף למצוא פתרון טכנולוגי לבעיה ערכה חברת "רותם אמפרט נגב", בסיוע היחידה המקומית של אשדוד וכנה המשרד לאיכות הסביבה, סקר, במהלכו אותר מתקן המונע פליטות אבק.

ייחודו של המתקן החדש הוא במבנהו. הוא מורכב מצינור טלסקופי, ולקצהו התחתון מחובר מיכל, הנסגר על־ידי שישה מדפים. הפוספטים היוצאים מסרט הובלה, עוברים דרך הצינור ונעצרים במיכל הסגור. למיכל מחוברים גששים, המודדים את הגובה ומפעילים את המדפים על פי קצב זרימת החומר. כתוצאה מנפילת החומר מגובה מינימלי ובצורה מבוקרת, נוצרת כמות אבק מינימלית.

יו"ר ומנכ"ל חברת "רותם אמפרט נגב", עקיבא מוס, ציין כי "מדיניות החברה להצטייד בכל מתקן חדש שיתאים למניעת מפגעים סביבתיים".

השר לאיכות הסביבה, יוסי שריד, בירך את היזמים ואמר כי "זהו צעד חשוב לצמצום זיהום האוויר באיזור אשדוד". ההשקעה ברכישת המתקן הסתכמה בשלושה מיליון שקלים.

גופות 3 ימאים נימשו מ'מינרל דמפייר'

מאת אורי שרון

גופותיהם של שלושה מימאי "מינרל דמפייר", נתגלו אתמול באוניה הטבועה. ככל הנראה הגופות אינן של הימאים הישראלים.

מדיווח שהגיע למנהל הספנות והנמלים בחיפה, עולה כי הצוללים גילו את הגופות בערימת חפצים וחלקי מתכת באיזור גשר הפיקוד, אך הן טרם נימשו אל ספינת [illegible] העוגנת מעל האוניה הטבועה. על פי מראה פניהם ולבושם, מדובר בשני ימאים פיליפיניים וימאי בלגי.

הגופות נתגלו במהלך הצלילה השלישית בסידרת הצלילות שערכו אתמול במזג אוויר קשה, בראות מוגבלת מאוד, ובקור עז, בעומק של כ־80 מטרים.

בבדיקה שערכו הצוללים בכמה מתאי צוות האוניה לא נמצא איש, ונמצאו רק שברים רבים וגרוטאות שאינן ניתנות להזזה, ומקשות על הצוללים.

שר התחבורה, ישראל קיסר, הנחה את הצוללים להמשיך במשימתם מדי יום. "לא נחסוך בשום מאמץ סבבי, כספי או אחר כדי להעלות את הימאים הישראליים, למרות שאין לנו ערובה להצלחה ולמרות הקשיים האובייקטיביים", אמר השר.

השמחה שתשרור היום בבית משפחת הרוש בטירת הכרמל, עם הכנסת בנו של אלי בבריתו של אברהם אבינו, תהיה מהולה בעצב – האח יצחק הרוש, בן 39, מימאי ה"מינרל דמפייר", עדיין נעדר מאז טבעה אונייתו לפני 27 ימים.

זהו האסון הימי השני הפוקד את המשפחה, בה האב משה וארבעה מששת בניו – ימאים. לפני 34 שנים טבע הבן הבכור במשפחה, אברהם בן ה – 9, כאשר התרחץ בים ליד קיבוץ הזורעים. "אנחנו מקווים שהים לא יתאכזר לנו פעם שניה", אמר אחי הנעדר, יעקב.

לקראת מינויו לשר הפנים

ברק מכחיש כי בכוונתו להגביל את חופש העיתונות

מאת אביבה זלצמן

הרמטכ"ל לשעבר, אהוד ברק, דחה אתמול את הטענה כי ברצונו לאחר שימונה לשר הפנים להתקין חקיקה, אשר תגביל את חופש העיתונות. ברק התקשר אתמול אל נשיא מועצת העיתונות, עו"ד חיים צדוק, בעקבות מאמר שפורסם האתמול בעיתון "ידיעות אחרונות", ובו מתח ביקורת על דבריו של ברק בראיון הטלוויזיוני בתוכניתו של נסים משעל, ביום חמישי שעבר.

בראיון אמר ברק, כי "המדינה לא דאגה לתחום את השימוש בכוח של העיתונות, ויש לקבוע מי צריך להשתמש בכוח הזה, ובאילו נסיבות". מדבריו של ברק השתמע, לדעת צדוק, כי כשר פנים, יש ברצונו לפעול בנידון.

ברק, כאמור, דחה את החששות ואמר לעו"ד צדוק, כי לא לכך התכוון. הוא אמר כי "צריך להיות תקנון של אתיקה מקצועית", והציע "שכל עיתון ימנה לעצמו אישיות ציבורית, לפניה יביא העורך עניינים בעלי חשיבות מיוחדת, ועימה יתייעץ איך לנהוג".

נשיא מועצת העיתונות אמר בתגובה להצעה, כי "זה עניין שצריך לדבר עליו עם עורכי העיתונים. אני חושב שזה יכול להיות דבר חיובי, אבל כל עיתון ישקול אותו לעצמו, משום שמינוי כזה הוא בגדר הגבלה ולו מוסרית, על העורך".

חברה קדישא בראשל"צ חויבה להתיר כיתוב לועזי על מצבות

(עט). – שופט בית המשפט המחוזי בתל אביב, אורי גורן, הורה באחרונה לחברה קדישא בראשון לציון, לאפשר לשתי משפחות לחרוט על מצבות של בנות משפחה שנפטרו, את שמן באותיות לועזיות ואת שנת הולדתן ופטירתן על־פי הלוח הכללי.

במקרה הראשון מדובר באשה ילידת ארצות הברית, שעלתה ארצה ב־1965 בהיותה בת 50, ועד יום מותה לא שלטה בעברית. ילדיה, דבורה כגן ופרץ הוד, מורגלים בשימוש בלוח הכללי, ומניין השנים לפי הלוח העברי אינו אומר להם דבר, נטען בעתירה.

המקרה השני מתייחס לסבתו של ברק ליטני, שעלתה לארץ מברית המועצות ב־1977, ולא שלטה היטב בעברית.

בשני המקרים, ביקשו בני המשפחה לכבד את זכר הנפטרות על ידי רישום השמות בשפתן, אנגלית ורוסית, ולרשום את שנות לידתן ופטירתן בצורה שתהיה ברורה ובת משמעות לכל מי שיפקוד את הקברים.

בפסק הדין אמר השופט, כי עתירות המבקשים אינן חורגות מהמקובל בבתי־עלמין אחרים במדינה, ששם הרבנים אינם כה מחמירים כפי שמחמירים רבני חברה קדישא של ראשון לציון.

בת 4 נדרסה למוות ברחובות

מאת יריב בן־יהודה

שני בני־אדם נהרגו בשתי תאונות דרכים שאירעו ביממה האחרונה בכבישי הארץ.

סמוך לשעה ארבע אחר־הצהריים אתמול הפתיעה אביטל אקשע בת ה־4 נהג טנדר, שנסע בשדרות הקיבוצים ברחובות.

הילדה התפרצה לכביש בריצה מתוך שיחים בצד הדרך. נהג הטנדר המסחרי פגע בה, והילדה נהרגה במקום מעוצמת המכה. הנהג עוכב לחקירה, ושוחרר כעבור זמן קצר לביתו. בחקירה התברר כי הילדה חצתה את הכביש בדרכה לביתה שלא במעבר חציה.

הוכפל הביקוש למיץ סחוט טבעי

מאת איילה זמרוני

מסיכום חצי שנתי של יצרן המיצים גניר עולה, כי הביקוש למיץ סחוט טבעי הוכפל ביחס לתקופה המקבילה אשתקד. לעומת זאת חלה ירידה בשיעור של 12% בביקוש למשקאות מסוג נקטאר.

הכפלת הביקוש למיצים סחוטים וטבעיים מהווה המשך למגמה שהחלה להסתמן בשנת 1993 והתגברה ב־1994, כאשר העלייה בביקוש למיץ טבעי הגיעה ל־200% ביחס ל־1993.

להערכת גניר, ילך שוק המשקאות הטבעיים ויגדל בשנים הקרובות בקצב גדול יותר מכל סוג משקאות אחר, בדומה לתהליך המתרחש כיום במדינות העולם המערבי.

גניר, המשווקת את מיצי פרימור הטבעיים (תפוזים, אשכוליות, תות, לימון ותות בננה) ואת מיצי מור, מציגה עלייה בשיעור של 25% במכירותיה בישראל לעומת התקופה המקבילה אשתקד. שליש ממחזורה הכולל הוא ממכירות בישראל והשאר – יצוא בעיקר לאירופה.

הועדה המקומית לתכנון ולבניה "מבוא העמקים"

נמסרת בזה הודעה לפי סעיף 149 לחוק התכנון והבניה תשכ"ה – 1965, כי הוגשה למשרדי הועדה המקומית "מבוא העמקים" בנצרת עלית, בקשה להקלה בתיק מס' 32/95 מגש ע"י: מסלה מחאג + מסלה מהאר מיישוב ריינה גוש 17512 חלקה 39/1/א.

מהות ההקלה: הקלה בקו בניין קדמי וצדדי.

את ההתנגדויות אפשר להגיש למשרדי הועדה המקומית רח' כרמל 20/5 בנצרת עילית, תוך 14 יום מתאריך פרסום הודעה זו.

באסל [illegible], יו"ר הועדה

הודעות בעניין חוק תכנון ובנייה

חוק התכנון והבניה תשכ"ה – 1965

נמסרת בזה הודעה בהתאם לסעיף 149 (1) לחוק התכנון והבניה תשכ"ה 1965 הוגשה לועדה המקומית לתכנון ולבניה מרחב טבריה, בקשה להקלה לבניה על חלקה 43, 44, 45, ידיד שמואל רח' שמעון האן טבריה. בגוש 15001. ההקלה כוללת שימוש בקומת הכניסה המיועדת למסחר למטרת מגורים.

כל המעוניין רשאי לעיין בבקשה הנ"ל במשרד הועדה המקומית בעיריית טבריה בימים ובשעות שהמשרד האמור פתוח לקהל. וכל הרואה עצמו נפגע ע"י אישור הבקשה הנ"ל, יוכל להגיש התנגדות מנומקת למשרד הועדה האמורה בכתובת הנ"ל תוך 14 יום מיום פרסום הודעה זו. לאחר מועד זה תובא הבקשה לדיון לפני הועדה הנ"ל אשר תחליט כנדרש.

בברכה,
יוסי פרץ יו"ר הועדה המקומית לתכנון ולבניה מרחב טבריה

הזמנה להציע הצעות

לרכישת בית מגורים חד משפחתי חד קומתי על מגרש בנוי לפדות 24, שכונת התקוה, תל־אביב חלק מחלקה 3 בגוש 6135. משטח המגרש כ־97 מ"ר, שטח הבית 63 כ־ר בנוי, הבית כולל סלון, חדר, מטבח, חדר אמבטיה, בית שימוש, מטבחון ומרפסת פתוחה מקורה.

הבית נמכר במסגרת פרוק שיתוף במקרקעין המכירה טעונה אישור בית המשפט.

על המציע לבדוק בעצמו את הנכס ואת הרישום בלשכת רישום המקרקעין המצב הוצג רק במסמך על בדיקותיו הוא.

הבית הוערך על ידי שמאי בסכום של 98,000 דולרים אלף דולר.

את ההצעות יש להגיש עד ליום 31.8.95 במשרד הח"מ. במועד זה תמסר ושיבת המציעים. יש לפרט בהצעה את שם מגיש ומס' זהותו של המציע. את הסכום המוצע ולצרף ערבות בנקאית אוטונומית בלתי תלויה בשיעור של 10% מגובה ההצעה, אשר תחולט אם המציע שהצעתו התקבלה יחזור בו.

אין הח"מ מתחייב לקבל את ההצעה הגבוהה ביותר או כל הצעה שהיא והוא שומר על זכותו לנהל התחרות בין המציעים.

לתאום ביקור במקום להתקשר לח"מ.

גיורא [illegible], עו"ד
כונס נכסים
רח' אחד העם 116 תל־אביב טל. 03-5618111

אם שותים - לא נוהגים!
בשביל זה יש חברים

לידידנו מר יעקב שיינפלד ולכל צוות העובדים
ברכות לביאות
לכבוד חגיגות 55 שנה
עלו והצליחו
מאחלים: פרדי ואילן בק וצוות המשרד
פרדי ואילן בק
כנה סוכנים לביטוח
משרד ראשי: רחוב המגינים 60, חיפה טל. 04-515277
משרד ת"א: רחוב הרצל 9, ת"א טל. 03-5103913

שפע ברכות
למפעל זנלבל בע"מ
ולמנכ"ל מר יעקב שינפלד
לרגל חגיגות 55 שנה להיווסדה
מאיר - מנדלמן
סוכנות לביטוח
טל. 04-515711

למפעל זנלבל בע"מ
ולמנכ"ל מר יעקב שינפלד
לרגל חגיגות 55 שנה להיווסדה
ברכות חמות
גרפיקה בצלאל בע"מ
פוטו-אופסט הדפסה אוטומטית
רח' בן-אביגדור 12 ת"א טל. 03-5618491

לחברת ג'י.בי.טורס
ולמנכ"לית גברת ג'רג'ורה לילה
לרגל חגיגות יובל שנים להיווסדה
ברכותינו לעסקים טובים
עלו והצליחו
ורד VERED
נסיעות ותיירות בע"מ
רחוב האירוסים, המרכז החדש, נס ציונה
טל. 08-400777/8/9 פקס. 08-404142

לחברת ג'י.בי.טורס
ולמנכ"לית גברת ג'רג'ורה לילה
לרגל חגיגות
יובל שנים להיווסדה
ברכות חמות
בית אשר
טל. 5627333

איחולים לבביים
לחברת ג'י.בי.טורס
ולמנכ"לית גברת ג'רג'ורה לילה
לרגל חגיגות
יובל שנים להיווסדה
[illegible]

פקודת החברות
(הודעה בהתאם לסעיף 26 לפקודת החברות)
אשור אשורים (1994) בע"מ (להלן: "החברה")

ניתנת בזה הודעה, בהתאם לסעיף 26 לפקודת החברות (נוסח חדש) התשמ"ג –1983, כי באסיפה הכללית שלא מן המניין של החברה שנתקיימה במשרדה הרשום ביום 16 ביולי 1995, התקבלה החלטה מיוחדת בדבר עריכת שינויים בהוראות תזכיר ההתאגדות של החברה בנוגע למטרות החברה, כך שהנוסח המתוקן של תזכיר ההתאגדות יהא כלהלן:

פקודת החברות
חברה מוגבלת במניות
תזכיר ההתאגדות
של
אשור חברה לביטוח אשראי בע"מ
Assure- Credit Insurance Company Limited

1. שם החברה הוא:
בעברית: אשור חברה לביטוח אשראי בע"מ
באנגלית: Assure-Credit Insurance Company Limited
2. המטרות שלשמן נוסדה החברה הן:
(א) לפעול כמבטח ישראלי בענפי ביטוח אשראי וסיכוני סחר חוץ.
(ב) לפעול כמבטחים, כמבטחי משנה, כסוכני ביטוח, כחתמי חברות ביטוח – בין שהן חברות מקומיות ובין שהן חברות זרות – לפעול כיועצים לענייני ביטוח וכנציגים של חברות ביטוח.
(ג) להשקיע את כספי החברה שאינם דרושים לה מיד או כספים אחרים אשר יועמדו לרשות החברה, ולהשתמש בהם כפי שיוחלט מדי פעם בפעם, לממן, לספק כל הון או כספים ולתת אמצעים אחרים בכל אופן שהוא לכל אדם או גוף משפטי בקשר לביטוח מכל הסוגים, ליצור קרנות מיוחדות לבדה או בשותפות עם אחרים לצרכי הנהלת עניני ביטוח.
(ד) להקים חברות בת לצרכי מטרותיה.
(ה) לנקוט בכל האמצעים אשר החברה תמצא לנחוץ למען פרסום פעולותיה או מטרותיה, ובייחוד לפרסם בעיתונות על מטרותיה.
(ו) לעשות את הפעולות הנ"ל וכל מיני פעולות אחרות, שלדעת החברה יש להן קשר עם מטרותיה או יכולות לעזור בהשגת המטרות הנ"ל, כולן או מקצתן (ישר או באמצעות סניפים או בכל דרך אחרת) בכל מקום בארץ ומחוצה לה.
(ז) פעילות החברה תהיה כפופה לחוק הפיקוח על עסקי ביטוח תשי"א-1951, והתקנות שהוצאו על פיו.
(ח) מוצהר בזה בפירוש, כי המונח "חברה" המופיע בסעיף 2 דלעיל, אם משתמשים בו בקשר עם החברה הנדונה, כולל את סניפיה, אגפיה, מחלקותיה, כולם או מקצתם, בישראל ומחוצה לה. בקשר עם חברות אחרות מלבד חברה זו, כולל המונח "חברה" כל שותפות, קבוצה, התאחדות, אגודה שיתופית, חבר בני אדם אחר, בין מאוגד ובין בלתי מאוגד, הנמצא במדינת ישראל או מחוצה לה, המטרות בכל אחת מהפסקאות הנ"ל – מלבד אם נאמר בפירוש אחרת – תהיינה מטרות עיקריות ובלתי תלויות אחת בשניה ובשום פנים לא תהיינה מצומצמות או מוגבלות ע"י פירוש, מסקנה או היקש מכל פיסקה אחרת או סעיף אחר או ע"י שם החברה.
3. ערבותם של החברים מוגבלת.
4. הון המניות של החברה הינו 25,200 (עשרים וחמישה אלף ומאתיים) ש"ח מחולק ל־25,200 (עשרים וחמישה אלף ומאתיים) מניות רגילות רשומות עם שם, בנות 1 ש"ח ע"נ כל אחת.
הזכויות המוקנות למניות החברה תקבענה בתקנות החברה.

ההחלטה תיכנס לתוקפה ותירשם אצל רשם החברות בתוך עשרים ואחד ימים מיום קבלת ההחלטה, אם לא תוגש עליה בקשה לפי סעיף 27 לפקודת החברות (נוסח חדש) התשמ"ג-1983.

איריס אורן, מזכיר החברה

החוטפים בהודו: "אנו עשויים להתחיל להוציא להורג בני ערובה בכל רגע"

שידורו קלטת בה נשמע החוטף האמריקאי פונה לאשתו: "אני בסדר, אבל עייף מאוד. אינני יודע אם אמות היום או מחר. אני פונה לממשלות – אנא עזרו לנו"

סרינגר (א.פ.). – חוטפי התיירים המערביים בצפון הודו איימו אתמול בלילה להתחיל ולהוציא להורג את בני הערובה, ושידרו קלטת בה מבקש בן הערובה האמריקאי מממשלות הודו וארה"ב להציל את חיי בני הערובה.

"לא נאריך את האולטימטום. לאחר שהוא יפקע אנו עשויים להוציא להורג את בני הערובה בכל רגע", הודיע ארגון אל פאראן. "התחלנו במגעים עם ממשלת הודו לפני שלושה ימים, אולם הממשלה אינה מראה עניין אמיתי בשחרורם של בני הערובה", נאמר בהודעה. "הקהילה הבין לאומית, ובמיוחד אלה שביקשו לסייע לבני הערובה, צריכים ללחוץ על ממשלת הודו להיענות לתביעותינו".

החוטפים מחזיקים בחמישה בני ערובה: שני בריטים, אמריקאי, נורווגי וגרמני.

בקלטת ששידרו החוטפים נשמע החוטף האמריקאי, דונלד האצ'ינגס, כשהוא מבקש עזרה, ופונה אל אשתו ובנו.

"אני דון האצ'ינגס, אזרח ארה"ב. שלומי בסדר. הלכנו ימים ולילות רבים בהרים, ואני עייף. המורדים מתנהגים אלינו בסדר", הוא אומר.

"ג'יין, אני רוצה שתדעי שאני בסדר. אינני יודע אם אמות היום, או מחר. אני לא יודע מתי זה יקרה. אני פונה לממשל האמריקאי וההודי: אנא עזרו לנו".

בקלטת נשמעו גם קולותיהם של בני הערובה האחרים, אולם ניתן היה להבין רק את דבריו של בן הערובה האנגלי, פול וולס, בן ה־23.

"שמי פול וולס. אני אזרח בריטי. חטפו אותי לפני עשרה ימים. אנחנו מאוד מאוד עייפים", אמר.

החוטפים דורשים מממשלת הודו לשחרר 21 אסירים, ו"להפסיק את רצח העם הנעשה במוסלמים".

אחד מהמנהיגים המוסלמים בפקיסטאן אמר אמש, כי הוא התבקש לתווך בין ממשלת הודו לחוטפים. מולנה פזלור רחמן, יו"ר מפלגת ג'מיאת אל־עולימה, אמר כי שגרירות בריטניה, ומתקשר אלמוני שטען כי הוא שייך לארגון אל פאראן, ביקשו ממנו להתערב למען שחרורם של בני הערובה.

"אני מוכן לתווך למען שחרורם של התיירים", אמר בראיון לא.פ.

רחמן אמר כי הוא ייצא היום לניו דלהי, לביקור שתוכנן כבר זמן רב, אך עד עתה לא ממשלת הודו לא ביקשה ממנו לתווך בינה לבין החוטפים.

בני המשפחה של החוטפים ישבו אתמול בבונגלו בצפון הודו, כשהם מחכים לידיעות על יקיריהם. ממשלת הודו מנעה מהעיתונאים להגיע למקום.

יום הולדת שמח, מנדלה

יוהנסבורג (א.פ.). – הנשיא נלסון מנדלה חזר אמש למקום העבודה הראשון שלו, על מנת לחגוג את יום הולדתו ה־77 עם למעלה מ־2,000 ילדים.

מנדלה יזם את החגיגה בפרק השעשועים בשטחם של מכרות קראון, שם השיג את עבודתו הראשונה כשוטר במכרה, בשנת 1941.

הילדים קיבלו את פניו של מנדלה בשירה ובקריאות שמחה, והוא נראה מאושר מקבלת הפנים.

"התמיכה הרבה לה אנו זוכים מאפשרת לי להרגיש, בכל פעם שאני הולך לישון, שהיום נוצל היטב", אמר מנדלה. "היום הוא אחד הימים החשובים בחיי, משום שאנו מצליחים לעשות משהו למען מנהיגי העתיד של המדינה", הוסיף.

למעלה מ־220 נהרגו בגל החום בארה"ב

הערכות: מניין ההרוגים עשוי להגיע ל־300; החזאים: מזג האוויר הולך ומשתפר

שיקאגו (א.פ.). – מניין ההרוגים בגל החום הקשה הפוקד את ארה"ב הגיע אמש ל־222.

מרבית ההרוגים היו בשיקאגו, בה נהרגו 118 בני אדם. המצב הקשה בעיר הביא את המשטרה להתגייס לעזרת שירותי ההצלה, ונידות הובילו רבים מפגועי החום אל בתי החולים.

"עוד לא גילינו את היקפה האמיתי של הבעיה", אמר אחד מהרופאים בעיר. "אנחנו משוכנעים שמניין ההרוגים עשוי להגיע ל־300", הוסיף.

מניין ההרוגים עולה על זה בשנת 1987, אז נהרגו 96 בני אדם בגל חום שתקף את החוף המזרחי, אולם הוא רחוק ממניין ההרוגים בגל החום ב־1980, אז נהרגו 1,500 בני אדם.

לדברי החזאים, גל החום הולך ודועך. הטמפרטורות בשדה התעופה בבולטימור הגיעו ל־33 מעלות צלזיוס, בהשוואה ל־39 בשבת; בבוסטון היתה הירידה מתונה יותר – מ־38 בשבת ל־36, ובשיקאגו היה מזג האוויר נעים יחסית – 33 מעלות.

בנתיחות שלאחר המוות שנערכו בפילדלפיה קבעו הרופאים כי לפחות 15 בני אדם מתו עקב גל החום, אמר דובר של מחלקת הבריאות בעיר; בניו יורק מתו במהלך יום ראשון 11 בני אדם, ובוושינגטון – שבעה.

רבים מהקורבנות בשיקאגו היו מבוגרים, שחלקם הגדול גר בבתים לא ממוזגים. צוותי ההצלה גילו אמש את גופתה של מייבל סוסנן, בת ה־87. שכנתה אמרה כי "סידרנו את כל המאווררים שלה ביום שישי, אולם היא סירבה לעבוד אלינו".

צרפת לוחצת לפעולה נחרצת בבוסניה

הסרבים מאיימים להפציץ עמדות או"ם בז'פה; שרי ההגנה של בריטניה, ארה"ב וצרפת ידונו במצב בסוף השבוע; מיון: שיחות הרמטכ"לים – ללא תוצאות

פריז (א.פ.). – שר ההגנה הצרפתי, שארל מיון, דחק אמש בקהילה הבין לאומית לעשות יותר להגנת גורז'דה, ולפתיחות שדה התעופה של סרייבו. מיון אמר, כי אם לא יינקט קו נוקשה יותר, חיילי האו"ם הצרפתיים לא יישארו בבוסניה על מנת לספוג השפלות.

המורדים הסרביים איימו אמש להפגיז את חיילי האו"ם במובלעת ז'פה, אם מטוסי נאט"ו ישוטו מעל האזור. שרי ההגנה והחוץ של ארה"ב, בריטניה וצרפת ייפגשו בסוף השבוע על מנת לדון במצב בבוסניה.

אחד ממפקדי הכוחות הסרבים באזור אמר לחיילים אוקראיניים, שאיישו עמדה על גבול האזור המוגן, כי אם יבקשו ממטוסי נאט"ו לטוס מעל האזור, כפי שעשו שלשום, תופנה אש התותחים הסרביים לעבר עמדות האו"ם.

"הפרה של החלטות מועצת הביטחון כבר הופכת למסורת עבור צבא הסרבים. הם סבורים כי הם מחוסנים מפני פעולה בין לאומית", אמר דובר האו"ם אלכסנדר איוואנקו. "אולם על הסרבים לדעת, כי בידודם רק יחמיר אם יכבשו אזור מוגן נוסף", אמר.

לאחר שני ימי קרבות קשים שרר אתמול שקט יחסי, אולם אש פגזים נורתה לעבר החלק המזרחי של המובלעת.

חיילי הממשלה, שהחרימו נשק של חיילי האו"ם, הצליחו למנוע התקדמות נוספת לעבר העיר.

כוחות סרביים, שוכו לתגבורות של טנקים ותותחים, הודו שלשום לתחום האזור המוגן בז'פה, והגיעו למרחק של כקילומטר מהעיר.

אולם גם אל מול ההמשכות המלחמה ומעשי הזוועה בבוסניה, לא הצליחו מנהיגי מעצמות המערב להחליט כיצד להתמודד עם הסרבים.

ראשי הצבאות של ארה"ב, בריטניה וצרפת נפגשו שלשום בלונדון, ודנו בדרכי תגובה אפשריות, אולם שר ההגנה הצרפתי, שארל מיון, אמר על הפגישה כי "הדיונים היו ארוכים, אבל הם לא הביאו לתוצאות מעשיות".

מיון אמר עוד, כי בעקבות הפגישה ייפגשו בסוף השבוע שרי החוץ וההגנה של שלוש המדינות. "שוחחתי טלפונית עם ויליאם פרי ועם מייקל פורטיו, והשניים הסכימו להיפגש ביום חמישי או שישי. בפגישה נחליט כיצד יש להמשיך לטפל בבעיית בוסניה", אמר מיון.

לדעתו, ישנם רק שני פיתרונות אפשריים. "או שתהיה נסיגה מבישה של כוחות הקהילה הבין־לאומית, או שבעלות הברית יחליטו על פעולה להצלת גורז'דה וסרייבו".

יועציו לביטחון לאומי של הנשיא קלינטון התכנסו אמש בבית הלבן, ושמעו דיווח בעניין מפיו של הרמטכ"ל, ג'ון שליקאשווילי.

השבועון "ניוזוויק" דיווח אמש כי ארה"ב שוקלת לספק עד 200 מסוקים לתיגבור הכוחות לשמירת השלום בבוסניה, אולם דובר הבית הלבן סירב להתייחס לנושא.

כתריסר חברי פרלמנט אירופיים, בהם מספר אישים מהשמאל הצרפתי, שיבחו את נשיא צרפת ז'ק שיראק, על שקרא לתיגבור ההגנה על האזורים הבטוחים בבוסניה.

ראש ממשלת צרפת לשעבר מישל רוקאר, השרה לשעבר קתרין לה לומייר, השר לשעבר ברנאר קושנר, ומנהיג הסטודנטים במרד של מאי 1968 דניאל קוהן־בנדיט, ממפלגת הירוקים, היו בין חותמי מכתב, שפורסם אמש בעיתון הלונדוני "טיימס". המכתב קורא לקהילה הבין־לאומית להשתמש בכוח לתגובה מהירה ובכוחות נאט"ו כדי להגן על האזורים, ולהבטיח ששום אזור מוגן אחר לא יפול בידי הסרבים.

"אם לא יחליטו האו"ם והמדינות הנוגעות בדבר להסתבן ולנקוט את הצעדים הדרושים, לא תהיה ברירה אלא להסיג את כוחות האו"ם מבוסניה, ולבטל את האמברגו על הנשק", הוסיפו חותמי המכתב.

סדאם מאיים להפסיק שיתוף הפעולה עם האו"ם אם לא יוסרו הסנקציות

מאת דן אבידן והסוכנויות

נשיא עיראק איים אתמול כי לא ימשיך לשתף פעולה עם האו"ם, המנסה לחשוף את תוכניות השימוש של עיראק בנשק בלתי קונבנציונאלי, אם בתמורה לא יסיר האו"ם את הסנקציות הבין־לאומיות.

בנאום שנשא סדאם חוסיין בבגדאד, לרגל יום השנה ה־27 לעליית מפלגת הבעת' לשלטון, הוא אמר כי אין מקום שעיראק תמשיך למלא אחר החלטות האו"ם אם לא יהיה לה ברור שהדבר יוביל להסרת האמברגו.

האיום הושמע ביום בו מגיעה לבגדאד משלחת מומחים לנשק בקטריולוגי, האמורה לבחון, יחד עם מומחים עיראקיים, את תוכנית הנשק הבקטריולוגי אותה הבטיחה בגדאד לחשוף עד סוף חודש יולי.

לדעת ראש המשלחת, רולף אקאוס, לאחר הבהרת כל הפרטים בנושא תוכניות הנשק הבקטריולוגי, ניתן יהיה להודיע על ביטול האמברגו.

אין זו פעם ראשונה שסדאם מאיים להפסיק לשתף פעולה עם האו"ם, אך בסופו של דבר הוא לא מקיים את איומו, מוסר כתבנו. איומו הנוכחי נובע מתחושת התיסכול של ההנהגה העיראקית, שמילאה חלק ניכר מתביעות האו"ם, כמו הכרה בגבולות המתוקנים של כווית, ולא זכתה בתמורה להקלה בסנקציות, הגורמות לקשיים כלכליים עצומים לעיראק, וסבל ניכר לתושביה.

שלשום הדיח סדאם חוסיין את שר ההגנה עלי חסן אל־מג'יד, מתפקידו. בעיראקים לא ציינו מה הסיבות להדחה, ולא נקבו, בינתיים, בשמו של שר הגנה חדש. כל שנאמר הוא כי חסן אל־מג'יד, שהוא דודו של סדאם חוסיין מצד אביו, מונה לאחראי על מערך מפלגת הבעת' בבגדאד ועל משרד הפועלים.

מאז אפריל ערך סדאם חוסיין מספר חילופי גברי חשובים בממשלתו ובפיקוד הצבא, במסגרתם הוא החליף את הרמטכ"ל, שר הפנים ושר הנפט.

האמריקאים המשוחררים: זכינו ליחס הוגן

שני האמריקאים, ששוחררו לאחר ארבעה חודשי מאסר באחד מבתי הכלא הקשים בעיראק, אמרו אמש כי הם זועמים על כך שנכלאו "ללא כל סיבה", אולם הדגישו כי זכו ליחס הוגן.

"ממשלת עיראק התייחסה אלינו יפה", אמר ויליאם באריון במסיבת העיתונאים שקיימו השניים בשגרירות האמריקאית ברבת עמון. "אנו כועסים על כך שנכלאנו על לא עוול בכפינו", אמר דאליברטי, "אולם היחס אלינו היה הוגן. לא הצליפו בנו, לא היכו אותנו, ולא עינו אותנו", אמר.

השניים הגיעו אמש לרבת עמון בליווי חבר בית הנבחרים האמריקאי, ביל ריצ'ארדסון, שהביא לשחרורם. באריון ודאליברטי הוחזקו במעצר 113 יום, לאחר שנידונו ב־25 במארס לשמונה שנות מאסר, בשל כניסה בלתי חוקית לעיראק.

בהודעה שפירסם אמש סדאם חוסיין נאמר כי השניים שוחררו ממניעים הומניטאריים. אולם מומחים מעריכים, כי סדאם מקווה שהצעד יעזור לו לשכנע את מועצת הביטחון של האו"ם להקל את הסנקציות על עיראק.

ריצ'ארדסון, נציג דמוקרטי מניו־מכסיקו, שב והדגיש במסיבת העיתונאים כי תיווכו לשחרור השניים נעשה על בסיס הומניטארי. "לא נעשה כל ויתור או עיסקה, ולא הוצג כל תנאי לשחרורם", אמר ריצ'ארדסון, שהוסיף כי הוא תומך במדיניות האמריקאית כלפי עיראק, והביע תקווה שממשלת עיראק תמלא אחר כל החלטות האו"ם.

הוא הודה לשגריר עיראק באו"ם, ניזאר חמדון, על מאמציו כדי להכשיר את הקרקע לחנינה שהעניק הנשיא סדאם חוסיין.

ריצ'ארדסון גילה כי נפגש בחשאי שמונה פעמים עם חמדון בארה"ב, טרם ביקורו בבגדאד. "מיהרתי ללחוץ את ידו של הנשיא סדאם כשהודיע לי על כוונתו לשחרר את השניים", סיפר ריצ'רדסון.

באריון, בן 39, ודאליברטי, בן 41, סיפרו כי הועברו ב־8 ביולי מבית הכלא באבו גרייב למעון רשמי בבגדאד. "אז הבנתי שמשהו עומד להתרחש", אמר דאליברטי.

זמן קצר לפני מסיבת העיתונאים שוחחו השניים בטלפון עם מזכיר המדינה וורן

הרופאים: ילצין יישאר בביה"ח – ויעבור טיפול

מוסקווה (א.פ.). – בוריס ילצין מחלים במהירות לאחר שבוע בבית החולים, אמר אמש עוזרו הבכיר, לאחר שנפגש עם הנשיא. "קצב ההתאוששות שלו מפתיע אותי", אמר ויקטור איליושין.

הפגישה עם איליושין היתה פגישת העבודה הראשונה של ילצין מאז אושפז ביום שלישי שעבר.

איליושין אמר כי הוא מסכים עם החלטתם של הרופאים, להשאיר את ילצין בבית החולים על מנת לערוך בדיקות נוספות. אולם הוא אמר כי לוח הזמנים של הנשיא כולל השבוע מספר פגישות עם פוליטיקאים בכירים, שיתנהלו לאחר הטיפולים הרפואיים בבקרים.

לדבריו, ילצין הורה לו להתחיל בניסוחם של מספר מסמכים, ולקבוע לו פגישות עבודה לימים הקרובים.

בהודעה שפירסם אמש דוברו של הנשיא, סרגיי מדבדב, לא נאמר מתי ישוחרר הנשיא.

"המומחים מאמינים כי הנשיא צריך לעבור טיפול בבית החולים, וכי יש לו במקום את כל הנחוץ לו לשם עבודה", אמר. "הנשיא המשיך לעבוד במהלך כל סוף השבוע", הוסיף.

ההסתדרות הכללית של העובדים בא"י

סור הזהב

ידיעות הסתדרות הגימלאים בישראל

משבוע לשבוע

אין להשלים עם הפרטת בתי האבות של "משען"

במשך עשרות בשנים, שנים רבות לפני הקמת המדינה, כמעט מימי ראשיתה של ההסתדרות, קיימים מוסדות "משען" והם חלק בלתי נפרד מההסתדרות הכללית ומעמודי התווך של מערכת העזרה ההדדית של תנועת העבודה הישראלית. מוסדות "משען" כוללים מפעלים חברתיים, חינוכיים ותרבותיים ובראש וראשונה רשת של בתי־אבות הפרוסה ברחבי הארץ שבהם מתגוררים וחיים אלפי אנשים. בהחלטתם לעזוב את מקום מגוריהם ולהיכנס לבית אבות של "משען" שלו תשתית ציבורית־הסתדרותית, ראו ורואים אנשים אלה הבטחת עתידם בסיפוק צורכיהם בדיור, בכלכלה, ברפואה, בבידור וכו', כיאה לאדם בחברה מתקדמת, בבחינת: "באו אל המנוחה ואל הנחלה". רבים מדיירי "משען", כן ירבו, הפקידו בידי המוסד הציבורי את חסכונותיהם ורכושם שצברו במשך שנות עבודתם כדי לחיות בכבוד לעת פרישה וקנו את הזכות להיות חלק מהקהילה המתגוררת בבית האבות במיטב כספם. עם זאת, "משען" כמוסד ציבורי הפועל על עקרונות של עזרה־הדדית דאג לכך שגם בעלי אמצעים מוגבלים לא ייפגעו בזכותם להיכלל בין דיירי המוסד ובכל מוסד כמעט, נמצאים גם דיירים שווי־זכויות שנתקבלו לבית־אבות זה או אחר, בתנאים נוחים על בסיס של עזרה הדדית, כאמור, המקובל ב"משען" כמוסד ציבורי מובהק.

ומכאן: העיקרון של מוסד ציבורי, שטובת הפרט – הדייר הוא המאפיין אותו היה לסימן ההיכר של "משען" מזה שנות דור שאין לוותר עליו גם עתה.

באחרונה, בחלוף שנה מאז נבחרה הנהגה חדשה להסתדרות, נתרבו הפרסומים והשמועות על כוונת ההנהגה להפריט את בתי האבות של "משען", כלומר: למסור את הבעלות וההנהלה של בתי האבות לידיים פרטיות, שאין להן זיקה ציבורית, וכל מעייניהם הם מטרות לרווח כספי, כפי שקיים בבתי אבות פרטיים שצצים חדשות לבקרים במקומות ישוב רבים ברחבי הארץ, והם בבחינת "עסק" די טוב לבעליהם והשקעה הנושאת תשואה מכובדת, במקרים רבים על חשבון איכות החיים של הדיירים.

עד כמה שהעובדות הנ"ל עומדות במבחן המציאות וההפרטה של בתי האבות היא החלטה שעומדים לבצעה הלכה למעשה, אין להסכים שהחלטה כה עקרונית ומהותית לא תידון, לפחות, במוסדות ההסתדרות המוסמכים כיאות לתנועה דמוקרטית. הוא אשר אמרנו: הסתדרות הגימלאים היא הנוגעת בדבר ישירות בהיותה נציגתם של דיירי בתי האבות והנאבקת למען שמירת זכויותיהם. אי לכך פנה בשבוע שעבר יו"ר הסתדרות הגימלאים אליהו רייף ליו"ר ההסתדרות ח"כ חיים רמון והודיע חד משמעית כי: "לא נוכל להשלים עם הגישה שיש בה כדי להעביר את בתי האבות לידיים פרטיות". יתר על כן: ועדי הדיירים בבתי האבות כבר הודיעו שלא ישלימו עם גזרה כגון זו ובדעתם לנקוט באמצעים ובצעדים תקיפים לביטולה. לכן, יש לקיים לאלתר דיון בהשתתפות נציגי הסתדרות הגימלאים בנושא הפרטת בתי האבות. אין ספק שהסתדרות הגימלאים מתייצבת במלוא כוחה המוסרי והכמותי לשמירת הצביון הציבורי של בתי האבות.

מבזקים מקומיים

טכס סיום המכללה בפתח־תקוה

באווירה חגיגית נערך באולם "מופת" בבית ההסתדרות בפתח־תקוה טכס סיום שנת הלימודים תשנ"ה במכללה החוגגת 16 שנים לייסודה. מספר התלמידים במכללה הוכפל והגיע כדי 500 לומדים, כן ירבו... הנושאים הנלמדים הם: תולדות א"י, ספרות, אקטואליה, והכל על רמת הרצאות אוניברסיטאית. פתחה את האירוע מרכזת המכללה ליובה כהן שארגנה את המכללה מיומה הראשון. ברכו: ד"ר אריק שיפר, יו"ר ההסתדרות במרחב, מנחם הלר, יו"ר הסתדרות הגימלאים בפתח־תקוה, חיים אביאלי, מנהל מחלקת התרבות וינחה את הטכס בטוב טעם.

רשם: נחמיה שינצקי

סיום המכללה בלוד

באולם "לה פאייט" בלוד התקיימה מסיבת חברים חגיגית לציון סיום שנת הלימודים ממכללת גימלאי לוד. את ברכת המועצה הביא גבי אסרף המזכיר שהבטיח את התמיכה למכללה. כן ברכו: המרצה פרופ' ברוך גבוביץ, מזכירת נעמת בלומה בן־צור ומרכז המכללה זומר. הכל העלו על נס את פעילותו של החו' שלי שאול יו"ר סניף הסתדרות הגימלאים בעיר. את ברכת הסתדרות הגימלאים הביא שמואל קלם שעמד על חשיבות ההצטרפות לתכנית הביטוח המשלים.

רשם: ק. שמואל

גזבר הסתדרות הגימלאים סייר בסניפים

חיים ליכטנברג, גזבר הסתדרות הגימלאים, נפגש עם חברי הסתדרות הגימלאים בתל־אביב בראשותו של חנן מאירי. החברים דנו בדרכי הפעילות ועמדו על המגמה לחיזוקה של הסתדרות הגימלאים. ליכטנברג פרט את התכניות הארגוניות של הסתדרות הגימלאים. כמו כן נפגש ליכטנברג עם מזכירות הסתדרות הגימלאים ברמלה. יו"ר הסניף שמיל ציין את תרומת הגימלאים לפיתוחה של רמלה. הח' יהלומי דיווח על הפעילות במקום. ליכטנברג סיכם את הדיון בפירוט דרכי הפעולה להרחבתה של הסתדרות הגימלאים. ב־10.7.95 ביקר ליכטנברג בנס־ציונה. בשיחה עם יפת חבני המטפל בגימלאים מטעם מועצת הפועלים, הציע הגזבר להרחיב את המוסדות ע"י בחירת מועצה וועדות פעילות.

רשם: ל. חיים

הרחבת הייעוץ המשפטי לגימלאי עיריית תל־אביב

ארגון הגימלאים בעיריית תל־אביב הגיע להסכם עם היועץ המשפטי עו"ד אמיר דוידוב לפיו ירחב הייעוץ המשפטי הניתן לגימלאים החברים בארגון ויכלול, בין היתר, נושאים כמו: ירושות, צוואות, חוזים, דירות, קיצבאות וכו'. תיאום הפגישות ייעשה ע"י הארגון.

רשם: יוסף גלן

תערוכת יצירות בבית הקשיש בעמק הירדן

המועצה האזורית עמק הירדן ארגנה תערוכה – 6 עבודות־יד של משתתפי החוגים ליצירה בבית הקשיש. בתערוכה מוצגות עבודות אפליקציה, רקמה, טלאים, נחושת, נצרים, אריגה, עץ ותפירה. יישר כח ליוצרים וליוזמים.

רשם: ס. שמואל

כנס ארצי של גימלאי ויצו

בבית ויצו בתל־אביב התקיים כנס ארצי של גימלאי מוסדות ויצו. בכנס השתתפו נציגים של למעלה מ־800 גימלאי ויצו. את ברכת הסתדרות הגימלאים הביא לכנס היו"ר אליהו רייף. הרצאה על בעיות משפטיות של גימלאים השמיע עו"ד שמואל קרייזברג.

רשמה: יוכבד רוזנברג

סיום מכללת כפר־סבא

באולם מועצת פועלי כפר־סבא התקיים טכס סיום שנת הלימודים במכללה. פתחה שרה גנן, המנהלת וכיבדו את המעמד נפתלי שגיא מזכיר המועצה, שמעון אביזמר מטעם המרכז, סגן ראש העיר עמירם מילר, זאב בלפר, יו"ר סניף הסתדרות הגימלאים בעיר.

רשמה: שרה גנן

הנהלה חדשה לתא האחיות הגימלאיות בראשון־לציון

באסיפת חברות תא האחיות הגימלאיות בראשון־לציון, שהתקיימה בנוכחות עשרות חברות, ובהשתתפות ראובן סיטבון, יו"ר סניף הגימלאים המקומי, ודוד נחמיאס מאגף הביקורת של מועצת הפועלים, נבחרה הנהלה חדשה לתא שתהיה אחראית להכנת תכנית הפעולה ויישומה לקראת עונת הפעילות הבאה. האסיפה נפתחה בדברי היו"ר עליאה ברוך שמסרה דו"ח מקיף וממצה על הפעילות הענפה והמגוונת שאפיינה את השנה המסתיימת בימים אלה. היא היתוותה קווי פעולה ראשוניים לשנה הבאה וקראה למאות האחיות הגימלאיות בראשון־לציון להצטרף להסתדרות. לאחר דיון נערכו הבחירות וברוב קולות נבחרו החברות הבאות: עליאה ברוך, עדה בר־טוי, לאה זהבי, מטילדה סולומון ובטי וסרמן. פרטי האסיפה נשלחו ליהודית בר־נון יו"ר האחיות הגימלאיות הארצית ולאליהו רייף יו"ר הסתדרות הגימלאים.

רשם: עמנואל אהרוני

כדאי לדעת

רב־שיח על "דבר" במלאת 70 שנה לייסודו

ביום השלישי הבא (25.7.95) יתקיים באולם הישיבות של הועד הפועל בשעה 16.30, רב־שיח על "דבר" במעמד שר החוץ מר שמעון פרס. ברב־השיח משתתפים: שמעון אביזמר פתיחה והנחיה, אליהו רייף ברכת הסתדרות הגימלאים, ח"כ חיים אורון גזבר ההסתדרות, שולמית אור, עורכת דבר הפועלת (לשעבר) רון בן־ישי עורך "דבר", דני בלוך עורך אחראי (לשעבר), מאיר בראלי, עורך אמר (לשעבר), דוד פדהצור (עורך "מרחבי" לשעבר) הציבור מוזמן.

שהשמחה במעונם

חנן חצובי בן 80

במלאת שמונים שנה לחנן חצובי, יו"ר ארגון גימלאי קופת־חולים ויו"ר ארגון מקבלי גימלאי קג"מ, נערכה לכבודו ארוחת צהריים חגיגית בבית־לסין. ברכו א. רייף, ש. תנעמי, י. פדר, ת. אוחנה, מ. לב, ד"ר ברכה וש. שטינברג. נברך את חצובי בהגיעו לגבורות ונציין שעליו ייאמר: "עוד ינובון בשיבה דשנים ורעננים יהיו".

רשם: ס. שמואל

תיבת דאר – גימלאים

מה עם ניכוי דמי חבר?

לפני זמן מה חתמתי על טופס הצטרפות להסתדרות הכללית, ובכלל זה להסתדרות הגימלאים והתחייבתי על תשלום של 10 ש"ח לחדש. עד כה לא ניכו ממני את דמי החבר מדוע?

אליהו קופרשטיין, תל־אביב

הערת המערכת

הפניה תשומת לב האגף למירשם בהסתדרות שלא מנכים דמי־חבר ותבענו לבדוק את הנושא ברישומים ובמחשבים.

עריכה: שמואל סולד

חברת החשמל לישראל בע"מ

חי"ג חשמל – שירות טלפוני להודעות על תקלות 24 שעות ביממה

ירושלים	02־580666
תל־אביב	03־5683777
חיפה	04־647777
אילת	07־372191
אשדוד	08־511688
אשקלון	07־770088
אריאל	03־9366345
	03־9366346
	03־9366347
באר־שבע	057־462666
בית שמש	02־911669
טבריה	06־792275
חדרה	06־223188
כרמיאל	04־881731
נהריה	04־933555
נתניה	09־602988
עפולה	06־423333
פתח־תקוה	03־9394488
צפת	06־970211
ראשון־לציון	03־9632488
רחובות	08־371388
רמלה	08־221513
רעננה	09־906188

דוראה השקעות ופיתוח בע"מ

הודעה בדבר זימון אסיפה נדחית של בעלי המניות עפ"י סעיף 96 לו (ב) לפקודת החברות (נוסח חדש) אשר תערך במשרדה הרשום של החברה ברחוב יהודה הלוי 15, תל־אביב, ביום 27.7.95, בשעה 09.00, שעל סדר יומה יעלו הנושאים שלהלן:
1. אישור התקשרות החברה בהסכם להעסקת יו"ר דירקטוריון החברה כמנכ"ל החברה, אשר העתק ממנו עומד לעיון ציבור בעלי המניות במשרדי החברה.
2. ביטוח אחריות נושאי משרה בחברה.
כל חבר בחברה יהיה זכאי להשתתף באסיפה ולהצביע בה אישית או ע"י מיופה כח על פי כתב מינוי אשר יופקד במשרדי החברה לפחות 48 שעות לפני מועד האסיפה.
דוראה השקעות ופיתוח בע"מ

הודעה

בהתאם לסעיף 26 לפקודת החברות (נוסח חדש) התשמ"ג־1983 בענין קבלת החלטה באסיפה כללית של בעלי מניות מיום 13.7.95 בדבר שינוי תזכיר חברת טגריטי בע"מ כמפורט להלן:
1. לשנות, לתקן את סעיף 2.א בתזכיר החברה כדלקמן "להקים, לפתח ולהפעיל, בארץ ובחו"ל, עסק לפיתוח, יצור ושיווק מוצרים בתחומי הטכנולוגיה ומחשבים לרבות להתקשר בהתקשרויות שונות לגבי הקמת פיתוח והפעלת העסק, רכישת ציוד וכיו"ב".
בפקודת הדירקטוריון

המועצה האזורית משגב

במסגרת הקרן לשיקום מחצבות

ביצוע עבודות שיקום ופיתוח בשטח מחצבות מתלול צורים

שלב ב', ליד כביש תפן־כרמיאל

1. המועצה מכריזה בזאת על קבלת הצעות מקבלנים לביצוע העבודה במסגרת הקרן לשיקום מחצבות. החוזה יחתם עם הקרן לשיקום מחצבות.
2. את מסמכי המכרז ניתן לרכוש תמורת תשלום של 200 ש"ח, אשר לא יוחזר, במשרדי המועצה בשעות העבודה הרגילות.
3. סיור הקבלנים יתקיים ביום שני בתאריך 24.7.95 בשעה 13.00 המפגש יהיה בכניסה לאתר, כ־4 ק"מ מכרמיאל.
4. את ההצעות בצירוף הערבות הבנקאית כנדרש במכרז יש להגיש במסירה אישית בלבד ע"י הכנסת ההצעות לתיבת המכרזים במשרדי המועצה עד ליום ג' 1.8.95 שעה 12.00 בצהריים.

בברכה,
אריק רז
ראש המועצה האזורית משגב

משתתפים בצערן של המשפחות על פטירתם של
גלצר דוד ז"ל
מרשק ישעיהו ז"ל
בוזגלו אשרי ז"ל
הנהלת לשכת המס המרכזית
הועד הארצי של גימלאי לשכת המס

קבלת מודעות אבל 24 שעות בחוג חיים
177-022-1516

נהג! קח חייל בדרך הביתה

תוצאות הגרלת "יבמ ישיר" בתערוכת COMPUTAX 95

במחשב אישי Aptiva מולטימדיה זכה עמוס לנמן מת"א.

במערכות הפעלה OS/2 WARP זכו:

דוד ליבוביץ מקרית אונו, ניסים אוליאל מקיבוץ יקום, גדעון פרצוב מהרצליה, אריה פרידמן מקיבוץ בחן, אבי מנן מת"א, אבי אסייג מת"א, משה זלמנסון מחיפה, עוזי מתסאג מחיפה, עדה אהרונוביץ מבת ים, דוד ברש מת"א, חיים מנשה מפיית, רוני מירון מת"א, אילן הרשטיק מר"ג, עפר המר מהרצליה, ירון שמואל מת"א, מרילין פרת מקיבוץ רבינים, דוד אברמוב מת"א, יצחק יעקב מת"א, אליהו מנהימר מת"א, נאור נאור מת"א.

ההגרלה נערכה בבית יבמ, רח' ויצמן 2 ת"א ביום 25.6.95 בהתאם לתקנון ההגרלה.

כל הזוכים קיבלו הודעה על זכייתם.

ניתן לעיין בדו"ח הבדיקה במחלקת שיווק ישיר בבית יבמ החל מיום 25.7.95.

IBM יבמ ישיר

עורך: לוי מורב

9.3 מיליון דולר יושקעו בהרחבת "אומן" באופקים

מאת אמנון אמר

מינהלת מרכז ההשקעות במשרד התעשייה והמסחר אישרה אתמול את התוכנית להרחבת מפעל אומן באופקים בהשקעה של כ־9.3 מיליון דולר. הרחבת המפעל, שהחל להתאושש לאחרונה, תאפשר קליטת 56 עובדים נוספים.

מפעל "אומן" מייצא חלק מתוצרתו לחברת מרקס אנד ספנסר בבריטניה, ולאחרונה החל לייצא גם לארצות הברית תחת המותג "פולגת". בסך הכל אישרה אתמול מינהלת מרכז ההשקעות 16 תוכניות השקעה בהיקף כולל של כ־31.7 מיליון דולר.

בין היתר אושרה תוכנית להקמת מפעל לכבלי מתח עליון בציפורית. המפעל יוקם בשותפות בין חברת כבלים לחברה הגרמנית פלטן אנד גילאום ויושקעו בו כ־13.5 מיליון דולר. כן אושרה תוכנית להקמת מפעל לייצור תוכנה למקלדת שהיא גם מערכת טלפון. המפעל יוקם בירושלים על ידי קבוצת משקיעים מארצות הברית, בהשקעה של כ־1.2 מיליון דולר.

בבית שמש יוקם מפעל לייצור עכבר אלחוטי למחשבים בהשקעה של 800 אלף דולר, ואילו 700 אלף דולר נוספים יושקעו בהרחבת מפעל אופית מכבלגיאות בתל אביב.

נמשך הגידול המואץ בביקושים לחשמל במשק

מאת דן הלוי

מגמת הגידול המואץ בביקושים לחשמל במשק נמשכת, ובחצי הראשון של השנה (ינואר־יוני 1994) גדלו הביקושים לחשמל בשיעור של 9.2%, בהשוואה לתקופה המקבילה אשתקד. מגמה זו חורגת מכל מה שידוע ממדינות המערב, שבהן שיעור הגידול הוא נמוך בהרבה.

יצוין, כי בששת החודשים הראשונים של 1994 גדל הביקוש בשיעור של 4.4% בהשוואה לתקופה המקבילה ב־1993. הגידול המתון בשעור של 4.4%, שנרשם בחצי הראשון של 1994 (בהשוואה ל־1993), הושפע מ"התורף החם" ששרר בחודשים הראשונים של 1994.

מנתונים ראשונים ותחזיות שסוכמו במחלקה לסטטיסטיקה וחקר שווקים של חברת החשמל עולה, כי צפוי המשך גידול בביקושים לחשמל בכל מגזרי המשק העיקריים, גם במחצית השנייה של השנה הנוכחית, בעיקר בחודשים הקייציים: יולי־ספטמבר.

כבר במאי הסתמנה אותה מגמת התחממות, שנתנה את אות הפתיחה בביקושים למזגנים. ביוני נמשכה ההתחממות והחמסין של 2.7.95 הוא המשך המובהק למגמה זו. כללית, מסתמנת בשנים האחרונות מגמת התחממות במזג האוויר, שאחד מביטוייה הוא בהתקצרות עונת המעבר.

כל המגזרים, למעט מגזר שאיבת המים, הגדילו את הביקוש לחשמל בחצי הראשון של 1995. במגזר הביתי נרשם גידול בביקוש בשיעור של 10.9%, בהשוואה למינוס 3.5% בחצי הראשון של 1994. במגזר המסחרי והציבורי נרשם גידול של 12.1%, בהשוואה ל־7.8% בחצי הראשון של 1994. במגזר התעשייתי נרשם גידול של 9.4% בהשוואה ל־9.7% בחצי הראשון של 1994.

גדל מספר בתי העסק שנקלעו לקשיים

מאת חני פורשנר

מספר הפירמות ובתי־העסק שנקלעו לקשיים, גדל בכ־25 אחוז במהלך המחצית הראשונה של השנה. כך דיווחו אתמול מנהלי מאגר "אורות ארזומים" (אנשי הפירמה BDI, "ביזנס דאטה ישראל") המרכזים נתונים על פירמות המצויות בקשיים.

ממוצע ההצטרפות (הבלתי־רצונית) למאגר היה, בששת החודשים הראשונים של 1995, 2,160 פירמות לחודש – לעומת ממוצע חודשי של 1,755 פירמות ובתי־עסק, שנרשם בשנה שעברה.

בסך־הכל, נקלעו לקשיים 12,961 פירמות במחצית הראשונה של השנה: בתחילת ינואר היו במאגר 51,809 בתי־עסק, ובסוף יוני הגיע המספר ל־64,770 פירמות.

המשתנים ליום 17.7.95

המניה	שער בנקודות	שינוי בנקודות	שינוי ב%	שער יומי נמוך ב%	שער יומי גבוה ב%
אבריק	12.1	+1.1	[illegible]	110.00	110.00
אגיס	2263.0			100.00	100.50
אגן	4779.0	-24.0	-0.5	98.50	99.50
אמונרין	2187.0	-62.0	-2.7		
אסיף	7234.0	-167.0	-2.2	97.00	99.50
אורדן 0.1	446.0	-14.0	-3.0	97.00	97.00
אורמת 1	584.0	-6.0	-1.0	99.00	99.80
אמדים 1	3666.0	-37.0	-1.0	99.00	99.00
אידיבי אחזקות	988.0	+5.0	+0.5	100.00	100.75
אידיבי פיתוח	5096.0	+38.0	+0.8	100.00	100.75
איקונו 1	934.0	-14.0	-1.5	98.00	98.50
אלביט 3	22981.0	-350.0	-1.5	98.00	99.00
אלביט אג"ח כ'	101.0	-1.5	-1.5	99.50	99.50
אלקו החזקות	9745.0			100.00	100.50
אלרון 3	10115.0	-76.0	-0.7	98.50	99.00
אסם	2298.0	-35.0	-1.5	99.00	99.25
אפריקה אג"ח 4	104.0				
אפריקה ישראל 1	337799.0	-3412.0	-1.0	100.00	100.00
אפריקה ישראל 0.1	376326.0	-2844.0	-0.7	99.00	99.50
אקרשטיין תעש'	402.0	-9.0	-2.2	98.00	98.00
בזק 1	782.0	+8.0	+1.0	101.00	101.00
בינלאומי 1	37058.0	-469.0	-1.2	99.00	99.50
בינלאומי 5	36558.0	+91.0	+0.3	100.00	101.00
ברום	2133.0			100.00	100.00
נחלת השקעות	5985.0				
גזית 1	522.0	-9.0	-1.7	97.25	97.50
גזית אג"ח 2	111.5	-1.5	-1.5	98.00	98.00
דגם 1	947.0	+16.0	+1.8	101.50	102.00
דיסקונט השקעות	19277.0	+238.0	+1.3	99.50	101.25
דלק 0.1	8902.0	-90.0	-1.0	98.25	99.00
דנקנר 5	2314.0			98.00	101.50
הכשרת הישוב	901.0	-9.0	-1.0	98.25	98.25
חברה לישראל 1	23836.0	-180.0	-0.7	98.75	99.50
חברה לישראל 5	22499.0	-877.0	-3.7	97.00	97.00
חנל 1	4.6	-0.2	-3.2	97.00	97.00
טבע 1	117068.0	-293.0	-0.2	99.50	99.75
טמפו 1	1370.0	-28.0	-2.0	98.00	98.00
[illegible] 1	175719.0	-3586.0	-2.0		
יואל 1	בד 110.0	-4.0	-3.5		
יואל אג"ח 2	70.5		+0.3		
ים המלח 0.1	849.0			99.50	99.50
יצוא השק' 1	1420.0	-36.0	-2.5		
ישראמקו	2.6	-0.1	-2.5	95.00	97.00
כביש 0.25	2019.0	+5.0	+0.3	100.50	100.50
כור 1	23967.0	-242.0	-1.0	99.00	99.50
כור אג"ח ו'	109.0	-1.0	-0.7	99.25	99.25
כור אופ'2	5988.0	-60.0	-1.0		
כימיקלים לישראל	216.0			99.50	100.00
כיתן	710.0	-14.0	-2.0	98.00	98.00
כלכלית ירושלים	929.0	-9.0	-1.0	99.50	99.75
כלל אלקטרוניקה	33334.0	-337.0	-1.0	98.50	99.00
כלל ביטוח	1117.0				
כלל ישראל 10	7520.0	-76.0	-1.0	99.00	99.00
כלל סחר 1	752.0	-15.0	-2.0	98.00	98.00
כלל תעשיות 1	1768.0	+13.0	+0.8	100.00	101.25
כללי 1	8635.0	+107.0	+1.3	101.00	102.00
לאומי	362.0			99.50	101.00
ליפשיץ	280.0	-1.0	-0.5	99.75	99.75
מאיר עזרא 1	1575.0	-45.0	-2.7		
מבטח שמיר 1	1479.0	-38.0	-2.5		
מבני תעשיה	388.0	-1.0	-0.2	99.50	99.75
מהדרין 1	7983.0	-40.0	-0.5	99.50	99.50
מכתשים	1745.0	+26.0	+1.5	100.50	101.75
מליבו 5	736.0	-21.0	-2.7		
מגן 1	783.0			100.00	100.00
מפעלי פלדה	296.0	+4.0	+1.5	100.75	101.75
משוב מחש' 1	445.0	-7.0	-1.5	100.00	100.00
משכן ב 1	31206.0	-965.0	-3.0		
נייר חדרה	16263.0	-82.0	-0.5	99.50	99.50
נכסים ובנין	בח 19515.0	+97.0	+0.5	98.75	101.00
נסיזל	552.0	-29.0	-5.0	96.00	97.00
נבטא	489.0	-15.0	-3.0		
נפטא ברקן אג"ח 5	112.0	-0.5	-0.5		
ספנות 1	1739.0	-35.0	-2.0	97.50	98.00
סקום	332.0				
עלית 5	1257.0	-26.0	-2.0	98.00	98.00
[illegible] 5	6626.0	+33.0	+0.5	100.75	101.00
פולגת ב	241.0	-6.0	-2.5	97.00	98.00
פועלים השק' 1	8465.0	-173.0	-2.0	97.50	98.00
פועלים	491.0	+5.0	+1.0	99.75	101.50
פורמולה 1	1538.0	+52.0	+3.5	102.50	103.75
פטרוכימיים	1766.0	-36.0	-2.0	98.25	98.25
פיבי	45016.0			100.25	100.50
פסמטק	60.5	-5.0	-7.5		
פקר פלדה 1	15363.0	+520.0	+3.5	100.50	103.75
פרינן 0.2	9796.0	-303.0	-3.0	96.75	97.00
פריקלאס 1	בח 1865.0	-58.0	-3.0	97.50	99.00
קווי אשראי	106.0	-2.0	-2.0	98.00	98.00
קרדן השקעות 5	280.0	הפסקת מסחר			
קרור הספקה	1973.0	-72.0	-3.5		
רב בריח	בח 1093.0	-25.0	-2.2		
רנזון 1	2979.0	+233.0	[illegible]	104.50	108.75
רשת הריבוע הכחול	1678.0	+33.0	+2.0	100.00	102.25
שופרסל ב	5742.0	-43.0	-0.7	99.00	100.00
שלמון R 1	8999.0				
שקם	187.5	-4.5	-2.2	98.00	98.25
שקם ברקן אג"ח 4	134.5	-0.5	-0.5		
תאוב 10	1225.0	-19.0	-1.5	98.25	99.00
תאמן 5	342.0	-10.0	-2.7	97.00	97.50
תדיראן	954.0			100.00	100.00

צנוף "מקורמלדט" קיבוצי ראשון – בקיבוץ אלונים

שר החינוך: תקציב התרבות בערי הפיתוח גדל ב־3.5 מיליון ש"ח

מאת כתבנו הכלכלי

שר החינוך התרבות והספורט, פרופ' אמנון רובינשטיין, אמר, כי תקציב התרבות והאמנות בשכונות ובעיירות הפיתוח גדל בשנת הכספים הנוכחית בכ־3.5 מיליון ש"ח. אשתקד הסתכם תקציב זה בכ־1.6 מיליון ש"ח בלבד.

השר הודיע על כך בטקס פתיחת התערוכה הנושא "אמני ישראל בשכונות ובעיירות הפיתוח" שהתקיים במעלות תרשיחא. התערוכה אורגנה ע"י המועצה הציבורית לקידום התרבות והאמנות בשכונות ובערי הפיתוח. בטקס הפתיחה השתתפו ראש מועצת מעלות, הח"כ שלמה בוחבוט, יו"ר המועצה לקידום התרבות, הח"כ לשעבר יעקב גיל, מנהל האגף לתרבות ולאמנות בשכונות במשרד החינוך, אלברט מרציאנו, אמנים וקהל רב.

שר החינוך אמר, כי משרדו פעל להגדלת התקציב מתוך הכרה שהצרכים התרבותיים והאמנותיים של תושבי השכונות וערי הפיתוח גדולים יותר מכפי שהם מופיעים בתקציב המדינה. רובינשטיין בירך את חברי המועצה הציבורית לקידום התרבות והאמנות בשכונות שהפכו, לדבריו, לובי פעיל תמרץ ביותר המביא את התרבות והאמנות לפריפריה ולערי השדה.

יו"ר המועצה וציר ישראל במצרים, יעקב גיל, הודה בדבריו לשר ולחברי הכנסת, שהבינו כי בערי הפיתוח ובשכונות מתקיימת פעילות תרבותית ואמנותית רבה המחייבת הכרה ממשלתית רחבה במסגרת התקציב.

התערוכה "אמני ישראל בשכונות ובערי הפיתוח" היא פרויקט חדש של המועצה הציבורית. במסגרת התערוכה, שתוצג ב־8 שכונות וערי פיתוח במהלך השנה, מוצגים בפעם הראשונה בערי השדה יצירותיהם של שמונה אמנים ישראלים: גבי בן ג'נו, לאה בכר, אדוארד לוין, ז'אק לוין, ז'אק ז'אנו, מוטי מזרחי, שאול ודוד סוזנה.

את התערוכה מלווה קטלוג צבעוני, ובישובים שבהם היא תוצג יתקיימו פעולות לגילוי כשרונות אמנותיים.

תעשיות היי־טק וקומפלקס תיירותי בפארק התעשיה עומר

גודל ההשקעה – כ־350 מיליון דולר ● הפרויקט שמתממש עתה בעקבות ביטול החרם הערבי, יוקם על ידי חברת "דקוטו קסאי" היפנית

מאת אמיר רוזנבלום

לראשונה בישראל יקימו יזמים יפנים מיתחם תעשיות היי־טק, לרבות מחלקות מחקר ופיתוח, וקומפלקס תיירותי בסגנון יפני, בצמוד לפארק התעשיה עומר, הנהנה ממעמד של אזור פיתוח א'.

מיתחם התעשיות היפני ישתרע על שטח של כ־600 דונם ויוקמו בו מבני תעשיה בהיקף של 200 אלף מ"ר, בהשקעה של 200־250 מיליון דולר. סכום זה אינו כולל את השקעה במפעלים עצמם שיאכלסו את הפארק. בצמוד למיתחם התעשיה היפני יוקם קומפלקס תיירותי בסגנון יפני, בהשקעה של כ־100 מיליון דולר, שבמוקדו יעמוד ה"ריוקאן", מלון עממי בהיקף של כ־300 חדרים, שהלינה בו תהיה על גבי מחצלות ויכלול מרחצאות.

הפרויקט יוקם על ידי חברת רקוטו קסאי, שרתמה למשימה את משרד האדריכלים היפני "שין סקמבוריאני", שכבר הקים פרויקטים דומים ביפן, במזרח הרחוק ובברלין. התיכנון יושלם בתוך ארבעה חודשים, מיום אישור התב"ע.

במהלך סיור עיתונאים שנערך שלשום באיזור, סיפר נציג היזמים, יוסי פרנק, כי זהו פרויקט יחיד מסוגו בארץ, שהצלחתו עשויה לסלול דרך להשקעות יפניות נוספות. לדבריו, הרעיון להקמת המיתחם קרם עור וגידים לפני כשנתיים וחצי, אולם קיבל דחיפה בעקבות הסכמי השלום בין ישראל לפלסטינים וירדן, שבעטיו בוטל החרם הערבי על ישראל.

פרנק: "ביקורו ביפן של ראש הממשלה, יצחק רבין, לפני כחצי שנה, הביא להחלטות פוליסיות ועסקיות חשובות ביפן. היפנים רואים בישראל גשר לאירופה (הסכמי הסחר של השוק המשותף) ולקשרים עסקיים עם ארה"ב.

"15 מיליון יפנים המטיילים מדי שנה בחו"ל, מחפשים את האלמנטים היפניים. בישראל ביקרו אשתקד כ־12 אלף. זהו פלח שוק בעל פוטנציאל גדול. היפנים ביקשו להשקיע באיזור הנהנה מאוכלוסיה ושירותים איכותיים בסמוך לישוב גדול. עומר עונה על כל הדרישות הללו, ראש המועצה המקומית, ח"כ פיני בדש, מסייע רבות בהקמת הפרויקט".

ח"כ בדש ציין, כי 70 אחוז משטח המיתחם יהיו משטחים "ירוקים" ורק 30 אחוז ממנו יוקצו לבינוי.

שוב מקפיא בג"ץ הפשרה של קרקע חקלאית

(עתיים) שופט בית המשפט העליון, גבריאל בך, הוציא ביום שישי צו על תנאי, המורה למועצת מינהל מקרקעי ישראל לנמק בתוך 15 יום, מדוע לא יקבע בג"צ כי החלטות 727 ו־717 מפלות ודינן להתבטל.

לחילופין, מורה הצו למועצת מינהל מקרקעי ישראל לנמק, מדוע לא ישווה גובה הפיצוי הניתן לחקלאי פרטי תמורת שינוי יעוד הקרקע ברשותו לזה הניתן לקיבוצים ולמושבים.

התאחדות האיכרים וחברת מהדרין עתרו ביום רביעי לבג"צ בדרישה לבטל את החלטות מועצת מינהל מקרקעי ישראל מספר 717 ו־727, המסדירות את הפיצוי שיינתן לחקלאים בעקבות שינוי היעוד של הקרקעות ברשותם – מקרקע חקלאית לקרקע לבנייה.

לטענת התאחדות האיכרים, מפלות החלטות המינהל בין חקלאים פרטיים, עובדים עונתיים וחברות חקלאיות, לבין מושבי עובדים וקיבוצים בקביעת גובה הפיצוי שייקבע לחקלאים. הרקע לאפליה בין הסקטור החקלאי הפרטי לסקטור החקלאי השיתופי בקביעת גובה הפיצוי, בהבחנה שעושות ההחלטות בין חוכרים בתנאי "נחלה" ו"נחלה לדורות" לבין חוכרים רגילים. הקיבוצים והמושבים חוכרים בכלל את הקרקע ברשותם בתנאי "נחלה".

בג"צ נענה לבקשת העותרים והוציא צו ביניים, האוסר על הממשלה ועל מינהל מקרקעי ישראל מלבצע פעולות משינוי יעוד קרקע חקלאית בהתאם להחלטות 727 ו־717 עד לדיון בעתירה.

הושג הסכם עם ספרד על יצוא הדרים

תביעות צרפת ואוסטריה ליבוא רכז תפוחים ובשר קפוא מעכבים הסכם עם אירופה

מאת דן הלוי

לאחר משא ומתן ממושך, הגיעו ישראל וספרד להסכמה בנוגע לייצוא ההדרים לקהילה האירופית. הסיכום בנושא ההדרים עיכב תקופה ארוכה חתימה על הסכם הסחר עם הקהילה האירופית.

על פי הסיכום, שהושג על ידי שר החקלאות, יעקב צור, נקבע שעם תחילת העונה תציע הנציבות לישראל מחיר כניסה, שיהיה "הוגן ומוסכם", ואשר יאפשר יצוא של תפוזים בהיקף של 200 אלף טון לפחות. בשנה האחרונה עמד היצוא על 180 אלף טון.

משמעות מחיר כניסה, אמר צור, היא שאם מחיר התפוזים יירד מתחת לו, תידרש ישראל לשלם מכס גבוה, ומטרתו להגן על החקלאים של הקהילה האירופית מפני מחירי היצף.

הסיכום עם ספרד היה אמור לסלול את הדרך לחתימה על ההסכם, אולם צרפת ואוסטריה הגישו למשרד החקלאות תביעות חדשות, להגדלת היבוא לישראל של בשר קפוא ורכז תפוחים ללא מכס, מעבר למכסה שנקבעה במהלך המשא ומתן.

סמנכ"ל משרד החקלאות לסחר חוץ, צבי אלון, מסר שצרפת דורשת להגדיל את מכסת היבוא ב־1,000 טון, מעבר ל־5,000 שנקבעו במשא ומתן, ואילו אוסטריה מבקשת להגדיל את מכסת רכז התפוחים ב־250 טון, מעבר ל־500 טון שנקבעו.

ביום שני נועדו שר החוץ, שמעון פרס, ושר החקלאות, יעקב צור, להתייעצות בנושא זה. סוכם, שישראל תוסיף להתנגד להגדלת המכסות.

שר החקלאות אמר בסיום הפגישה, שהאיחוד האירופי מנהל משא ומתן לא הוגן. לדבריו, משרד החקלאות אינו יכול להסכים ליבוא של 750 טון רכז, שמשמעותם 7,500 טון תפוחי עץ. יבוא בהיקף כזה יפגע במגדלי הפירות בגליל ובגולן, הזהיר השר.

הצעת החוק להגבלת שכרם של הבכירים בבנקים הוגשה לממשלה

מאת אמנון אמר

שר הכלכלה, פרופ' שמעון שטרית, הניח השבוע על שולחן הממשלה את הצעת החוק להגבלת שכרם של הבכירים בבנקים ובחברות הציבוריות הנסחרות בבורסה. הצעת החוק מגבילה את שכר הבכירים לתקרה של פי 12 מהשכר של עובד מקצועי בדרגה הנמוכה ביותר.

עוד מציע החוק הנדון, כי שכרם של הבכירים יותנה באישורו של שר האוצר, או באישורה של ועדה ציבורית, ועדת הכספים או הרשות לניירות ערך. זאת כדי להבטיח שיישמר יחס ישר בין התוצאות העסקיות של החברה ורווחיותה לבין השכר שישולם לבכירים בה.

בדברי ההסבר להצעת החוק, קובע שטרית כי שכר הבכירים בחברות הציבוריות פוגע בעיקר במשקיעים בחברות הנסחרות בבורסה. זאת בשל העובדה שחברות אלה מעדיפות שלא לחלק דיווידנדים במזומן לבעלי המניות, ובמקום זאת הן קובעות מדיניות שכר גבוהה למנהליהן, על חשבון ציבור המשקיעים.

בורסה · איתן יעקסון

יום מסחר שקט בשוק המניות

יום מסחר שקט היה אתמול בבורסה. מדד המשתנים נקבע על 191.33 בירידה של 0.2%. מדד המעו"ף נקבע על 193.64 בעלייה של 0.04%. מחזור הסחר הכולל במניות הסתכם אתמול בכ־79 מיליון ש"ח. מתוך זה היה המחזור במניות הכר"מ כ־21 מיליון ש"ח.

מחזור בולט של כ־3.7 מיליון ש"ח נרשם במניות הריבוע הכחול שנסגרו בעלייה של 2%. ירידות נרשמו אתמול במניות חברות המזון אוסם ועלית. עלייה של 1.5% בלטה במניות מכתשים שהומלצו לקנייה ע"י גופים שונים ובכללם חברה גיזות. כן נרשמו עליות מתונות במניות אידיבי פיתוח, בזק, דיסקונט השקעות, בנק הפועלים ואידיבי אחזקות.

ירידה של 1% נרשמה במניות קונצרן כור. בשוק ההון קיימת אי־וודאות לגבי הפחתת הריבית בשבוע הבא. חלק מהפעילים צופה לירידת ריבית של כ־0.5% וחלק אחר מעריך שבנק ישראל יימנע מהפחתת הריבית.

מכל מקום, התשואות במקמ"ם הארוכים היו אתמול 13.4%־13.5%. שוק המק"מים אינו משדר ציפייה משמעותית לירידת הריבית. בשוק אגרות החוב הצמודות למדד נרשמה יציבות עם ירידות מתונות.

אגרות החוב הצמודות למדד אטרקטיביות להשקעה לטווח הבינוני והארוך בשל רמת התשואות הגבוהה לפדיון בה הן נסחרות. אולם בטווח הקצר יש משקיעים שמעדיפים את המק"מים, וזאת בשל הציפיות למדדים נמוכים בחודשים הקרובים. התשואות הגבוהות במק"מים שנובעות מהריבית הריאלית הגבוהה במשק.

יציבות עם תנודות קלות נרשמה במטבעות הדולר. בשוק המעו"ף בלטה ירידה ב"פוטים", אשר משקפת התנוגגות זמנית, לפחות, של החששות מפני ירידה של השוק. בשוק ההון מעריכים, שקניות המשקיעים הזרים מאזנות מכירות של משקיעים פרטיים ומנהלי תיקים ובולמות את ירידות השוק. לפי שעה מדד המעו"ף ממשיך להתנדנד ברמה של 190־195.

החל שיווקו של בשר כבש אוסטרלי בישראל

(עתיים). בשר כבש אוסטרלי כשר ובאיכות גבוהה משווק כיום בישראל, וראשי חברת היבוא הביעו תקווה, כי יגיעו במהרה לנתח של 50 אחוז מיבוא בשר כבש לישראל.

שגריר אוסטרליה בישראל, מיסטר רוג'רס, הביע אתמול "סיפוק מכך שהשלטונות בארץ ובאוסטרליה עשו את כל סידורי הווטרינריה והכשרות שאיפשרו את יבוא בשר הכבש האוסטרלי לארץ".

השגריר אמר במסיבת עיתונאים בפתח־תקוה, כי אוסטרליה תופסת מקום ראשון בעולם ביצוא בשר כבש ובירך על כך שישראל מצטרפת עתה לשוק גדול ומתפשט זה.

רוג'רס נימק את יעילות בשר הכבש האוסטרלי אצל צרכני הבשר בעולם באיכותו המעולה, טעמו הטוב, כמות השומן המעטה שבו ובעיקר, במחירו הנמוך יחסית.

"בשר כבש מסוג זה טרם טעמתם בארץ, ואני בטוח כי רבים מבין צרכני ישראל יעדיפו אותו לא רק על בשר כבש אחר, אלא גם על בשר בקר", אמר.

מנכ"ל חברת היבוא המשווקת בשר כבש אוסטרלי, בן לאגר, אמר, כי בניגוד לעיבוד הבשר בארץ, הכולל תוספות של כימיקלים וכן "ניפוח הבשר" ע"י הזרקת נוזלים, באוסטרליה נחשב עיבוד הבשר לעבירה על החוק. הבשר שמייבאת החברה אינו מעובד, אין בו מים והוא בשר מעולה ורב טעם, טען.

עוד אמר, כי החברה מתמחה בגידול צאן לשחיטה ובעלי הבקרות, שותפים בחוות גידול ובתי מטבחים באוסטרליה במדינת מלבורן, שקיבלו את אישור השירותים הווטרינריים בישראל ובאוסטרליה.

בקשר לשוק הישראלי אמר לאגר, כי בבדיקות שערכו החברה, שיש בשוק הישראלי דרישה לסוג בשר כזה, איכותי ובלתי מעובד. החברה תשווק בשר כבש שאינו מחורק ותשמור על מחירים אטרקטיביים.

בתשובה לשאלה אמר לאגר, כי סך כל יבוא בשר הכבש לישראל הסתכם ב־1994 ב־15 אלף טון. חברת היבוא האוסטרלית תייבא השנה לארץ 500 טון וראשי החברה משוכנעים, כי במשך הזמן יתפסו את מחצית יבוא בשר הכבש לישראל.

עוד מסר, כי בשלב ראשון משווק בשר הכבש האוסטרלי ברשת שופרסל במחירים שבין 20 ל־24 ש"ח לקילוגרם.

מחסור ב־2,000 מהנדסי תוכנה

מאת אודי שורן

חשש לפגיעה בהתפתחות תעשיית ההיי־טק בישראל: סקרים שערך באחרונה המהנדס, דוד כהן, מבוסר שמואל נאמן בטכניון, העלו כי ישנו מחסור בכ־2,000 מהנדסי תוכנה.

כדי למלא את הפער שבין הביקוש לבין ההיצע, יפתחו היחידה ללימודי המשך ולימודי חוץ בטכניון, הפקולטה למדעי המחשב ואיגוד תעשיות האלקטרוניקה, קורסי הסבה למהנדסי תוכנה המיועדים למהנדסים, למדענים, ולסטודנטים בשנת הלימודים האחרונה.

שלוש סיבות לגידול הביקוש למהנדסי תוכנה: התוכנה הפכה להיות גורם מרכזי במוצר טכנולוגי, חברות זרות הקימו באחרונה בישראל בסיסי מחקר ופיתוח הנשענים על אנשי תוכנה, וכן קרנות הון המתפשטות השקעות.

הסקרים שנערכו הצביעו גם על כך, שקליטת העלייה לא ענתה על הצרכים, למרות שבחמש השנים האחרונות נקלטו בעבודה יותר מ־1,000 עולים שהתמחו בתחום התוכנה.

פרופסור יעקב אקשטיין, ראש היחידה ללימודי המשך ולימודי חוץ, מסר כי בימים אלה עומד להיחתם הסכם בין הטכניון לבין המרכז הראשי של משרד התמ"ס, להקצבת סכומי כסף מיוחדים למימון קורסי ההסבה. בעוד תעשיית האלקטרוניקה בישראל התחייבה, לדבריו, להעניק מלגות למשתלמים ולדאוג להעסקתם לאחר תום תקופת ההסבה.

שערי מטבעות חוץ לתאריך 17.07.95

המטבע	שער יציג	בנק לאומי מזומנים קניה	בנק לאומי מזומנים מכירה	בנק לאומי העברות והמחאות קניה	בנק לאומי העברות והמחאות מכירה	בנק דיסקונט מזומנים קניה	בנק דיסקונט מזומנים מכירה	בנק דיסקונט העברות והמחאות קניה	בנק דיסקונט העברות והמחאות מכירה	בנק הבינלאומי מזומנים קניה	בנק הבינלאומי מזומנים מכירה	בנק הבינלאומי העברות והמחאות קניה	בנק הבינלאומי העברות והמחאות מכירה
1 ש"ל	3.4242	–	–	–	–	–	–	–	–	–	–	–	–
1 דולר	2.9460	2.87	3.01	2.9214	2.9686	2.88	3.01	2.9200	2.9674	2.88	3.01	2.9249	2.9691
1 לי"ש	4.6970	4.57	4.80	4.6352	4.7303	4.58	4.80	4.6531	4.7288	4.58	[illegible]	4.6609	4.7313
1 מארק גרמני	2.1085	2.05	2.16	2.0912	2.1250	2.06	2.16	2.0908	2.1247	2.06	2.15	2.0960	2.1276
1 פרנק צרפתי	0.6060	0.59	0.62	0.6014	0.6112	0.59	0.62	0.6011	0.6109	0.59	0.63	0.6023	0.6114
1 גולדן הולנדי	1.8827	1.83	1.93	1.8678	1.8980	1.84	1.93	1.8666	1.8969	1.84	1.92	1.8713	1.8996
1 פרנק שווצרי	2.5198	2.45	2.58	2.5001	2.5405	2.46	2.58	2.4976	2.5383	2.46	2.57	2.5032	2.5410
1 כתר שוודי	0.4099	0.39	0.42	0.4064	0.4130	0.40	0.42	0.4058	0.4128	0.40	0.42	0.4071	0.4132
1 כתר נורבגי	0.4747	0.46	0.49	0.4709	0.4785	0.46	0.49	0.4706	0.4783	0.46	0.48	0.4715	0.4786
1 כתר דני	0.5412	0.52	0.56	0.5369	0.5456	0.53	0.56	0.5366	0.5453	0.53	0.55	0.5375	0.5456
1 מרק פיני	0.6907	0.67	0.71	0.6844	0.6955	0.67	0.71	0.6834	0.6952	0.67	0.70	0.6854	0.6957
1 דולר קנדי	2.1722	2.11	2.22	2.1547	2.1895	2.12	2.22	2.1535	2.1884	2.12	2.22	2.1560	2.1886
1 דולר אוסטרלי	2.1554	2.10	2.21	2.1372	2.1717	2.08	2.20	2.1363	2.1710	2.08	2.26	2.1402	2.1725
1 ראנד דרא"פ	0.8076	0.72	0.82	0.8007	0.8137	0.63	0.78	0.8004	0.8136	0.72	0.86	0.8016	0.8137
10 פרנקים בלגיים	1.0252	0.99	1.05	1.0170	1.0335	1.00	1.05	1.0162	1.0327	0.99	1.05	1.0182	1.0336
10 שילינג אוסטריים	2.9982	2.92	3.07	2.9741	3.0221	2.93	3.07	2.9726	3.0208	2.93	3.06	2.9784	3.0234
1000 לירטות איטלקיות	1.8253	1.77	1.87	1.8101	1.8393	1.80	1.89	1.8115	1.8410	1.78	1.88	1.8168	1.8442
100 ינים יפניים	3.3125	3.23	3.40	3.2916	3.3447	3.24	3.40	3.2913	3.3447	3.24	3.40	3.2976	3.3474
1 דינר ירדני	4.2717	4.07	4.56	–	–	–	–	–	–	–	–	–	–
1 לירה מצרית	0.9280	0.83	0.90	–	–	–	–	–	–	–	–	–	–
ECU	3.9129	–	–	3.8783	3.9409	–	–	3.8765	3.9394	–	–	–	–
1 פאונד אירלנד	–	4.70	4.93	4.7840	4.8612	4.71	4.93	4.7802	4.8578	–	–	–	–
100 פזטה ספרד	2.4615	3.40	2.52	2.4437	2.4832	2.43	2.55	2.4442	2.4839	2.38	2.55	2.4480	2.4850
1 ניו זילנד	–	1.93	2.04	1.9706	2.0024	–	–	–	–	–	–	–	–
100 דרכמה יוונית	–	–	–	–	–	–	–	–	–	–	–	–	–
100 לירות לבנוניות	0.1810	–	–	–	–	–	–	–	–	–	–	4.7896	4.8619
1 דולר הונג קונג	–	–	–	0.3776	0.3837	–	–	–	–	–	–	–	–
1 דולר סינגפור	–	–	–	2.0868	2.1205	–	–	–	–	–	–	2.0893	2.1208
1000 לירה טורקית	–	–	–	–	–	–	–	–	–	–	–	–	–
1 לירה קפריסין	–	–	–	–	–	–	–	–	–	–	–	–	–

"יהלמתי" (מקבוצת תמ"י) יוצאת בימים אלה עם ביסלי–קראנץ' – סדרת חטיפים מלוחים בשלושה טעמים: פלאפל, גריל ובצל. ניתן לרכוש שקית ביסלי–קראנץ' באריזה בת 50 גר' תמורת 1.60 ש"ח, או באריזה בת 200 גר' תמורת 4.50 ש"ח השקית.

הקלות במס לקטינים עצמאים ולבעלי עסקים מושכרים

מאת **אמנון אמר**

בעלי עסקים שהשכירו את עסקיהם וקטינים עצמאים עתידים לקבל בקרוב החזרי מס־הכנסה, כתוצאה משני תיקוני חקיקה הנדונים בימים אלה בכנסת.

בעקבות הצעת חוק פרטית של ח"כ אברהם פורז ממרצ, יורחב המונח "יגיעה אישית" וכתוצאה מכך תרד מדרגת המס הגבוהה שמשלם בעל עסק שהשכיר את עסקו מ־30 ל־15 אחוזים. תיקון זה אושר כבר בוועדת הכספים של הכנסת, והשבוע הוא יועלה לאישור סופי בקריאה שנייה ושלישית.

התיקון השני מעניק פטור מ"יגיעה אישית" גם לעצמאים קטינים, כפי שקיים היום לגבי שכירים קטינים. תקרת הפטור במס ל"יגיעה אישית" לקטינים, שכירים ועצמאים, תהיה 24 אלף ש"ח לשנה (מחצית מהשכר הממוצע במשק). תיקון זה יידון השבוע בוועדת הכספים של הכנסת. אם יאושרו התיקונים על ידי הכנסת, הם יהיו בתוקף למפרע מה־1 בינואר 1994.

אושרה תכנית קיסר לפיתוח הנמלים ב־3 מיליארד ש"ח

מאת **דן הלוי**

הממשלה אישרה בישיבתה השבועית שלשום את תוכנית שר התחבורה, ישראל קיסר, לפיתוח נמלי חיפה ואשדוד, בהשקעה של כ־3 מיליארד ש"ח. שר התחבורה הסביר, כי יש להאיץ את קצב הפיתוח נוכח ההתפתחויות הצפויות באזורנו. "תהליך השלום הביא עימו גם תחרות חריפה בין הנמלים בים התיכון. נמלי חיפה ואשדוד עלולים למצוא עצמם בשנים הקרובות בתחרות חריפה עם נמלים אחרים בלבנון ובסוריה", אמר קיסר.

הוא מסר, כי בשנת '95 חל גידול של 17% בכמות המטענים שעברו בנמלי חיפה ואשדוד לעומת אשתקד. הוא הוסיף, כי עקב העומס בנמלים, אבדו יותר מ־4,000 ימי עבודה של אוניות שנאלצו להמתין מחוץ לנמל מחוסר יכולת לקלוט אותן.

ירדן הודיעה לא מכבר על רצונה להשתמש בנמלי חיפה ואשדוד לשינוע מטענים מאירופה לתחומה במקום להשתמש בנמל עקבה. על פי תחשיב שעשו הירדנים, הם יחסכו על ידי השימוש בנמלי חיפה ואשדוד כ־500 דולר לכל מכולה. תוכניות האב של נמלי חיפה ואשדוד אמורות לענות על היקף תנועת המטענים הצפויה עד שנת 2020, בהתחשב בתוכניות הפיתוח של רשת הרכבות והכבישים המתוכננים באיזור.

עבודות הפיתוח בנמלים כוללות פיתוח נמלי חיפה ואשדוד כנמלי נוסעים, הארכת שוברי הגלים והרציפים והכפלת שטחי המסחר והתעשייה. בחיפה כוללת התוכנית הארכת שובר הגלים ב־3,000 מטרים, תוספת של כ־4 קילומטרים של רציפים ו־1,300 דונם שטחים תפעוליים.

סוכם, שרשות הנמלים והרכבות תגיש לאישור ועדת השרים לענייני כלכלה הצעת תקציב מפורטת לפיתוח הנמלים.

נתוני החברות הבורסאיות

גידול של 44% בענף האלקטרוניקה וירידה של 26% במכירות המלונאות

מאת **תני פורשנר**

● בענף החשמל־אלקטרוניקה נרשם (בהשוואה בין הרבע הראשון השנה לבין מקבילו אשתקד) גידול בשיעור 44 אחוז. שיעור הוצאות המימון ירד – אך שולי הרווח הגולמי הצטמקו מעט ושולי הרווח התיפעולי ירדו חדות (מ־6.9% ל־3.6%), בעקבות עלייה בהוצאות ההנהלה והוצאות כלליות.

הדבר גרם ירידה חדה (מ־4.3% ל־2.2%) בשולי הרווח הנקי. שרביט מציין כי הדו"חות בענף זה מותאמים (ברובם) לדולר, ואילו העלויות הן צמודות־מדד – וצירוף זה פגע בדו"חות הכספים, בעיקבות החולשה המצטברת של הדולר בשנים האחרונות.

● בענף המוצרים־הכימיים – הענף, ששיעורי הרווחיות בו היו הגבוהים ביותר בשנים האחרונות – נרשמה עלייה של כ־22 אחוז במכירות. לאחר עליות קלות בשיעורי הרווח הגולמי והתיפעולי, וירידה בשיעור הוצאות המימון – נרשמה עלייה בשולי הרווח הנקי (מ־5.5% ברבע הראשון אשתקד ל־7% בתקופה המקבילה השנה).

התוצאות הטובות בענף זה מוסברות על־ידי העלייה הנמשכת במחיריהם של חומרי־הגלם (מינרלים מים־המלח מוצרי PVC ועוד) בעולם. פירמות בישראל ממשיכות לפתח יתרון יחסי בייצור מוצרי כימיה מתקדמים כגון חומרי־הדברה ופרמצבטיקה ודומיהם.

● בענף המחשבים נרשמה עלייה של 43% במכירות, שהיא שיעור העלייה הגבוה ביותר בין ענפי המסחר והשירותים. שולי הרווח הנקי ירדו מעט (מ־2.3% ברבע הראשון אשתקד ל־1.7% ברבע הראשון השנה). הסיבות: ירידה בשולי הרווח הגולמי, ירידה חדה בשולי הרווח התיפעולי (מ־8.2% אשתקד ל־4.6% השנה) – אשר הירידה החדה בשיעור הוצאות המימון (מ־4% ל־1%) לא הספיקה כדי לקזז.

● ענף המלונאות והתיירות בלט לרעה כמעט בכל התחומים. ירידה של כ־26 אחוז במכירות; ירידה בשולי הרווח הגולמי; ירידה חדה, בעצם היעלמות, בשולי הרווח התיפעולי (מ־26% ל־0 אחוז); גידול חד בהוצאות המימון (מ־3.5% ל־6.6% במשך שנה. בסך־הכל, שולי הרווח הנקי הפכו לשליליים (–7.4%) – אחרי שברבע הראשון אשתקד היו חיוביים (2.7%).

ההסברים: העונה (רבעון ראשון) היא הכי חלשה בענף זה, במיוחד באשר חג־הפסח מתקיים באפריל ולא במארס כבשנים אחרות; שער הדולר נשחק (בישראל ובשוקי מטבע אחרים) – ואילו הוצאות שכר עבודה, כשהן נקובות בדולרים, "גדלו"; שיעור התפוסה ירד, לאחר שה־גידול במספר הלודרים לא הושלם על־ידי גידול מקביל במספר הלינות.

משרד החקלאות יעקור 25 אלף עצי הדר נגועים

(עתים) משרד החקלאות ומועצת ההדרים יפתחו בתקופה הקרובה במבצע לעקירה של 25 אלף עצי הדר נגועים, בעיקר בדרום הארץ, בשל נגיף הטריסטזה שפגע בהם.

מקורו של הנגיף הוא, כפי הנראה, בשתלי הדרים שהגיעו באופן בלתי חוקי מיהודה ושומרון.

השירות להגנת הצומח במשרד החקלאות איתר שלוש משתלות, שהן המקור לחלק ניכר מהעצים הנגועים, הודיע על סגירתן. מנהל השירות, אלדד לנדס, הודיע שהמשתלות עם העצים הנגועים ייסגרו.

יו"ר מועצת ההדרים, דני קריצ'מן, מסר שמאז איתור הנגיף, נקטו משרד החקלאות ומועצת ההדרים צעדים שימנעו חדירה של מחלות חדשות. כל שתיל חדש צריך ב"תעודת זהות", המעידה על מקורו.

אישור מענקי הנטיעות של משרד החקלאות יהיה מותנה בהחזקת "תעודת הזהות". בנוסף, החמירה האכיפה נגד הברחת שתילים מהשומרון לישראל.

"אורמת" פיתחה מערכת לשיפור ספיקת טורבינות גז בשעות החום

מאת **דן הלוי**

חברת אורמת תעשיות חשפה אתמול מערכת חדשנית שפיתחה לשיפור ביצועי תחנות כוח המופעלות ע"י טורבינות גז בשעות שיא החום בקיץ.

בשעות אלה גורמות הטמפרטורות הגבוהות של הסביבה לירידה בהספק תחנות הכוח – דווקא בעת שצריכת החשמל מגיע לשיאה בשל השימוש המסיבי באנרגיה לשם קירור ומיזוג האוויר. המערכת החדשה מבוססת על הגדלת ספיקת האוויר לתוך הטורבינה, ומשפרת בכך את ביצועי התחנה. כך, ביום קיץ אופייני, שבו מגיע הטמפרטורה ל־33 מעלות צלזיוס, מגדילה המערכת את ספיקת הטורבינה עד 18%.

"אורמת תעשיות" מייצרת מערכות עזר לטורבינות הגז של חברת סימנס הגרמנית, והיא ספק של חברת החשמל.

החברה זוקפת למערכת החדשה את היתרונות הבאים: מחיר רכישה נמוך מעלות רכישת טורבינות נוספות הנדרשות להגברת הספיקה בערכים אותם חוסכת המערכת; חיסכון בהתקנה: אין צורך באתר נוסף למיקום מתקני ייצור חשמל נוספים, קווי חשמל, דרכי גישה וכדומה; חיסכון במים; וכן יתרונות סביבתיים הנובעים מכל אלה.

ייצור החשמל באמצעות טורבינות גז מצוי במגמת עלייה תלולה, ומעריכים שיגיע עד כ־2,000 מגוואט. התקנת המערכת של "אורמת" עשויה להגביר קיבולת זו עד כ־300 מגוואט.

בן אליעזר יקל על הקבלנים

מאת **דן הלוי**

שר הבינוי והשיכון, בנימין בן אליעזר, קיבל מספר החלטות לאחרונה, המיועדות להגמיש את תנאי השתתפותם של הקבלנים במכרזי בנייה חדשים שמוציא משרדו, ובמכרזים משותפים עם מינהל מקרקעי ישראל. זאת, כדי להוריד את רמת הסיכון של הענף ולדרבן את הקבלנים להמשיך ולבנות באינטנסיביות.

כן הוחלט להאריך את התקופה המקסימלית לסיום הבנייה, לשחרר חלק מהערבויות לאבטחת לוחות הזמנים בשלבי בנייה מוקדמים יותר, ולפרוס את התשלומים בגין תשתיות שכונתיות על פני תקופה ארוכה יותר.

"ענף הבנייה נמצא כעת בתנופת פעילות", נימק השר, "והיום יש מעל 16 מיליוני מ"ר בתהליכי בנייה שונים, בהם כ־11.5 מיליוני מ"ר במגורים והיתר בשימושים אחרים. זהו שיא בפעילות שהענף טרם הכיר".

בן אליעזר מסר, כי בתחום הבנייה למגורים יש כמעט 90 אלף דירות בתהליכי בנייה שונים. רמת פעילות זו מתקרבת לזו של שנת '91, שבה התחייבה המדינה לרכוש את מרבית הדירות.

"המגמה שלנו היא להמשיך לתכנן, לשווק ולפתח קרקעות על מנת להביא להתמתנות במחירים בשוק הדיור. במקביל, נטפל בסוגיות של כוח־אדם, מיסוי, מימון, איכות הבנייה וכל יתר המרכיבים בייצור הדירה", סיכם בן אליעזר.

"ויזה זהב עסקי" למנהלים, ראשי חברות ובעלי עסקים

מנכ"ל כ.א.ל־ויזה, צביקה משי, מסר כי כרטיס האשראי החדש "ויזה זהב עסקי" נועד לענות לצרכים הייחודיים של קהילת העסקים ולאפשר לבעלי תפקידים וגורמים בחברות ליהנות מן היוקרה וגם מההטבות העסקיות המיוחדות.

לדבריו, כרטיס "ויזה זהב עסקי" ישרת את אנשי העסקים בביצוע הוצאותיהם העסקיות בחו"ל וכן ישמש בכרטיס רכש לרכישת תשומות ותשלום ההוצאות השוטפות של החברה בארץ, לרבות תשלומי חשבונות שונים.

"ויזה זהב עסקי" מקנה למחזיקו שירותי ביטוח, בהם פוליסת ביטוח נסיעות לחו"ל חינם עד לסכום של $197,500, ביטוח המכסה הוצאות כתוצאה מאיחור בנסיעה, ביטוח עיכוב בהגעת מטען המאפשר לרכוש בגדים או חפצים לשימוש מיידי עד לסכום של $600 לאדם, וביטוח מסמכים עסקיים המאפשר שיחזור מסמכים עד לסך של $1,000.

מחזיקי הכרטיס ייהנו ממערכת דיווחים וניתוחים כספיים שוטפים תוך פירוט סוגי העסקות או בחתכים שונים על פי צרכי החברה. הכרטיס משמש גם ככרטיס תקשורת טלפוני, בשיתוף פעולה עם חברת MCI העולמית, מאפשר ביצוע שיחות טלפוניות בכל העולם.

בעלי כרטיס "ויזה זהב עסקי" יוכלו לקבל ללא תשלום כרטיס "ויזה" בינלאומי אישי, להפרדה בין ההוצאות העסקיות לאישיות. בנוסף, ייהנו בעלי כרטיס "ויזה זהב עסקי" מעמלות מופחתות בעת קבלת שירותי תוחר בע"מ עסקי מאירופה, והטבות במועדון "ויזה ממס", במועדון העסקים של "הארץ", מועדון "קונים ססים" של "ויזה" ואל־על ועוד.

משרד התקשורת יקל על יבוא ציוד קצה לישראל

מאת **כתבנו הכלכלי**

משרד התקשורת עומד להקל על יבוא ציוד קצה לישראל ולפטור את היבואנים מהצורך לבצע בדיקות מעבדה במידה שהציוד יובא לישראל עם תעודות, המעידות כי נבדק ואושר ע"י גורמי רישוי בינלאומיים, כגון ה־F.C.C.

בימים אלה מכין מ"מ מנהל אגף ההנדסה ורישוי במשרד התקשורת, אבי סייטלמן, את רשימת הגופים שניתן יהיה להמציא את אישוריהם עם יבוא הציוד. סייטלמן ציין, כי הפטור יחול על כל סוגי ציוד הקצה, פרט למרכזיות.

עוד הוחלט, כי משך תקופת אישור הסוג יהיה שש שנים, וכי אין עוד צורך באישור מכון התקנים לכרטיסים המותקנים במחשבים.

עובדי מס הכנסה תומכים במאבק עמיתיהם בחיפה

מאת **אורי שרון**

ועד העובדים הארצי של עובדי מס הכנסה, הביע אתמול תמיכה במאבק עמיתו בחיפה למנוע העברת כ־9,000 תיקי נישומים למשרדי פקיד השומה בעכו. הוועד הארצי הודיע כי יתמוך בכל הצעדים שינקוט הוועד החיפני כבר בימים הקרובים.

מחר תסתיים תקופת הצינון, לאחר שהסתדרות במרחב חיפה הכריזה על סיכסוך עבודה. אז יוכלו עובדי מס הכנסה בחיפה לנקוט עיצומים ולהשבית את המשרדים.

נציג ועד עובדי מס הכנסה בעכו הפתיע כאשר הודיע לעמיתיו בוועד החיפני והארצי, כי הוא מוכן להקריב את האינטרס של עובדי המס בעירו, כדי לא לפגוע בעובדים בחיפה.

מיכאל הופנר, יו"ר הוועד בחיפה, אמר כי במידה שנציב מס הכנסה, דורון לוי, לא יחזור בו מכוונתו להעביר את תיקי הנישומים מחיפה, יפתחו העובדים בעיצומים ולא יהססו להשבית את העבודה.

שמואל קוהן, מרכז הסתדרות עובדי המדינה במרחב חיפה, הביע פליאה שדווקא כאשר המדינה עומדת להשקיע מיליוני שקלים בהקמת "קריית הממשלה" בחיפה, מוצא הנציב לנכון להקטין את כמות העבודה של עובדי משרדו בעיר.

כאשר פרץ הסיכסוך, נמסר מלשכת דובר משרד האוצר, כי ההחלטה להעביר אלפי תיקים לעכו, נועדה לשפר את השירות לנישומים ולהקל על העובדים בחיפה. עוד נמסר כי לא יועברו תיקי נישומים מחיפה, אלא רק מאזורים הסמוכים לעכו.

מכונה חדשנית לחיתוך מתכת בחברת "נ.י.א"

מאת **איילה זמרוני**

חברת נ.י.א. עבודות מתכת (1964) לייצור ריהוט מסוגנן ממתכת, מפעילה מכונה חדשנית לחיתוך מתכת בטכנולוגיית הלייזר, בהשקעה של שני מיליון ש"ח. מכונת החיתוך החדשה מדגם "ביסטאר" 2,800, נרכשה מהחברה השוויצרית "ביסטרוניקס" המתמחה בפיתוח מכונות מסוג זה.

למכונה יכולת חיתוך של מתכת: פלדה בעובי של עד 20 מ"מ, נירוסטה ואלומיניום בעובי של 8 מ"מ. זאת באמצעות טכנולוגיית חיתוך ממוחשבת בלייזר, המאפשרת דיוק בחיתוך ורמת גימור גבוהה.

בנוסף, למכונה מהירות חיתוך גדולה ב־40% מהמכונות הקיימות, יתרון המוזיל את עלויות הייצור ומקל על עמידה בלוח זמני אספקה.

"רכישת המכונה המשוכללת הינה במסגרת הרחבת קווי הייצור בחברת "נ.י.א", לאור הגברת קצב הפעילות של החברה בשוק המקומי ותחילת פעילותה בשוק הבינלאומי".

"נ.י.א" משמשת, כקבלן משנה לעבודות מתכת וצביעה בהיקפים גדולים, החל משלב תכנון המוצר וכלה בביצוע. בפברואר '93 הפכה "נ.י.א" לחברה ציבורית וגייסה כ־7.5 מיליון ש"ח בהנפקה בבורסה בת"א. צעד זה איפשר את הגברת פעילות החברה בתנופה, השקעה בציוד משוכלל והרחבת מפעלה שבאזור התעשייה בחולון, ל־6,000 מ"ר.

שערי קרנות הנאמנות ליום 17.7.95

שם הקרן	מחיר יחידה	מחיר פדיון	שינויים נומינליים: יומי בנקודות	יומי באחוזים	באחוזים מתחילת החודש	באחוזים מתחילת השנה	חודשי ממוצע
מניות							
אודנרין מניות*	114.57	112.09	-0.44	-0.39	+1.88	+12.37	+1.79
אוצר מניות	79.21	77.81	-0.09	-0.12	+1.81	+4.74	+0.71
אחריות מניות	261.77	256.88	-1.37	-0.53	+0.16	-3.21	-0.50
אייל מניות והמדדים*	103.75	103.14	-0.68	-0.65	+1.35	+3.40	+0.51
אילנות סחקים	50.69	50.36	-0.33	-0.65	-0.02	-0.98	-0.15
אליסט מניות	842.72	822.77	-7.16	-0.86	+0.18	+6.42	+0.95
אומה	215.12	211.14	-1.24	-0.58	-0.09	+0.37	+0.04
אנקור	618.40	615.69	-4.14	-0.67	+0.04	+0.98	+0.15
אפיקים מניות	206.59	203.85	–	–	+0.88	-0.03	–
אפסילון 36	68.16	67.26	-0.12	-0.18	+2.25	-4.76	-0.74
אפסילון מניות	135.71	133.91	-0.15	-0.11	+1.31	-10.48	-1.67
ארז	239.23	238.22	-0.89	-0.37	+0.23	+1.22	+0.19
אש	579.43	567.30	-2.22	-0.39	+1.45	-3.04	-0.47
ארגנר	115.62	113.49	-0.33	-0.29	+1.46	+5.72	+0.65
בטוחה מניות	3599.38	3550.14	-12.37	-0.35	+1.54	+2.57	+0.39
ברוח	153.71	153.06	-0.81	-0.53	+0.96	+1.17	+0.18
דוברת שרם מניות	78.49	76.83	-0.29	-0.38	+1.87	+7.31	+1.07
הראון–לביא מניות המד'	102.16	100.19	+0.19	+0.19	+2.73	+0.44	+0.07
זביר	602.84	596.11	-3.95	-0.66	-0.44	-0.97	-0.15
יער	64.47	64.06	-0.29	-0.45	-2.20	-7.75	-1.22
כוכב	122.41	120.08	-0.40	-0.33	+0.47	-1.90	-0.29
כללי מניות המדדים	124.41	122.76	-0.66	-0.53	+1.28	+19.66	+2.77
מגייק	221.05	216.97	-1.67	-0.76	-0.27	+3.13	+0.47
מיטב אופציות	41.44	40.79	-0.14	-0.34	+0.72	-9.80	-1.56
מיטב מניות	155.13	153.37	-0.31	-0.20	+0.60	-0.17	-0.03
מגדל	69.75	69.13	-0.54	-0.78	+1.48	+8.30	+1.22
מפתן	89.54	88.77	-0.68	-0.76	+1.64	+3.43	+0.51
מרכזית מניות והמדדים	55.87	55.36	-0.52	-0.93	-0.49	-4.85	-0.75
נילי	765.41	754.74	-2.72	-0.36	+0.63	+2.72	+0.41
נפרצת	65.27	64.06	-0.06	-0.09	+2.73	+6.13	+0.91
נסיכה קונטיננטל	49.82	48.88	-0.29	-0.59	+0.16	-5.44	-0.85
נשואה מניות	299.74	297.85	-1.67	-0.56	+0.66	+4.12	+0.62
סיגמה מניות והמדדים*	107.42	105.80	-0.85	-0.80	+0.31	–	–
ספנות מניות	63.27	63.01	-0.34	-0.54	-1.21	-1.44	-0.22
עדיף	102.41	100.58	-0.31	-0.31	+0.20	+0.11	+0.02
עמדה פז	130.70	129.23	-0.60	-0.46	+1.15	+4.92	+0.73
עמדה שלהבת	163.20	161.99	-0.79	-0.49	-0.38	-6.81	-1.07
עמדה שני	77.55	77.09	-0.37	-0.48	+2.09	+1.95	+0.44
פיא אודם	836.82	821.59	-4.23	-0.51	-0.43	+4.00	+0.60
פיא זינק	52.03	51.72	-0.39	-0.75	-1.15	-1.88	-0.29
פיא יהלום	806.17	791.40	-5.13	-0.65	+0.03	+0.85	+0.13
פיא מכלול	540.25	530.50	-2.67	-0.50	+0.49	+5.72	+0.85
פיא מנוף	115.64	113.49	-0.86	-0.75	-1.28	-4.98	-0.78
פסגות מבט לשלום	88.33	86.67	-0.31	-0.36	+1.62	+5.40	+0.80
פסגות מניות	561.90	558.25	-2.51	-0.45	+1.14	+4.93	+0.74
פסגות על	65.02	63.79	-0.50	-0.78	+1.71	+7.39	+1.09
ציון משאבים מניות והמ'	118.04	117.18	-0.30	-0.26	+0.97	+5.62	+0.84
צמיחה מניות	454.16	451.33	-3.46	-0.76	-1.37	+4.38	+0.65
קפיטל מניות	72.85	71.82	-0.30	-0.42	+0.48	+1.24	+0.19
קרן זהב מניות	46.96	45.90	+0.11	+0.24	-1.52	-16.67	-2.74
רעים 90	196.13	191.91	-0.34	-0.18	+1.84	-12.68	-2.04
שסק	675.59	663.17	-4.42	-0.66	+0.59	+5.18	+0.77
תשואות־סחה	111.71	109.02	-0.85	-0.77	-0.35	+9.02	+1.32
מניות לפי שיטת מסחר							
אגמיה	95.45	94.87	-1.01	-1.05	-2.93	-16.16	-2.65
אפוגי	99.15	98.92	+0.05	+0.05	-0.17	-0.83	-8.13
אילנות בר"ם	141.49	140.63	-1.06	-0.75	-0.30	+1.22	+0.34
אליסט אורביטל	109.59	106.99	-0.91	-0.84	-0.07	+6.62	+0.98
גל	81.27	80.19	-0.40	-0.50	+0.65	+8.09	+1.19
דובדבן	1890.96	1856.32	-8.01	-0.43	+1.50	+5.27	+0.79
דוברת שרם בר"ם	97.25	95.23	-0.71	-0.74	+0.54	+4.03	+0.60
זיק	328.36	320.69	-3.33	-1.03	-1.30	-0.35	-0.05
מרכזית מסחרים	210.54	209.87	-1.68	-0.79	-0.29	-3.93	-0.61
מגן	364.37	361.24	-1.34	-0.37	+2.64	+8.26	+1.22
עמדה בר"ם	1605.30	1599.23	-11.67	-0.72	-0.13	+0.73	+0.11
עמדה משתנים	1461.40	1444.67	-4.45	-0.31	+2.24	+7.75	+1.14
פיא בדולח	675.43	671.36	-3.29	-0.49	+1.21	+8.68	+1.28
פסגות ליגינס	228.56	225.43	-0.58	-0.26	+2.36	+9.87	+1.44
ציון משאבים – בר"ם	94.54	93.90	-0.74	-0.78	+0.48	+3.27	+0.49
תור	299.00	297.86	-1.51	-0.50	+1.21	+3.52	+0.53
מניות ענפי							
אודון חו"ל	76.79	75.16	–	–	-0.60	+3.19	+0.48
אחריות נדל"ן	196.11	191.97	-0.80	-0.42	+0.17	-2.80	-0.43
אחריות נפט וגז	122.96	120.41	-2.15	-1.75	-7.26	-25.53	-4.39
אילנות פיננסים	64.54	63.37	-0.23	-0.36	-0.31	+0.13	+0.02
אילנות תקשורת ופ	64.32	63.12	-0.33	-0.52	+1.35	+11.68	+1.70
אליסט תעשייה	261.30	255.10	-2.07	-0.80	+0.29	+6.37	+0.95
בריאה	58.46	57.65	-0.13	-0.22	-1.17	+3.50	+0.53
דקל	2167.76	2154.55	-8.04	-0.37	+1.36	+9.56	+1.40
הון פקין	67.28	66.04	-0.16	-0.24	-1.40	-3.46	-0.54
זינגר ברנע פיננסל	80.20	78.66	-0.32	-0.41	-3.02	-6.13	-0.96
כיביקל פקין	84.61	83.06	-0.20	-0.24	+2.40	+8.46	+1.24
להק פלקית	102.47	101.33	-0.90	-0.88	-0.63	-4.70	-0.73
להק שגשוג	72.41	71.08	-0.73	-1.02	-0.36	+1.82	+0.27
להק תיירות	52.52	51.56	-0.41	-0.79	-3.30	-8.45	-1.34
מבנה	283.13	280.69	-2.58	-0.91	+0.12	+0.82	+0.12
מגור פיננסי	76.69	76.05	-0.29	-0.38	+0.76	+3.81	+0.57
מור	1173.70	1163.28	-4.29	-0.37	+2.31	+7.37	+1.09
מעון	91.16	89.92	-0.53	-0.59	-0.84	+2.39	+0.36
משאבי טבע	56.22	55.22	-0.56	-1.00	-2.49	-6.12	-0.96
עבודה יצוא	65.76	64.95	-0.23	-0.35	+2.62	+6.42	+0.95
פיא 2000	65.52	64.33	-0.13	-0.20	+1.95	+12.66	+1.66
פסגות פוקוס	69.58	69.13	-0.40	-0.58	+2.51	+10.52	+1.53
צמיחה תעשיה	188.34	186.17	-1.70	-0.90	-1.22	+7.01	+1.04
מניות המעו"ף							
אילנות מעוף	136.83	136.16	+0.02	+0.01	+2.30	+9.20	+1.35
כללי–מעו"ף	162.33	161.71	+0.04	+0.02	+2.36	+11.53	+1.68
מד מעוף	139.86	138.98	+0.08	+0.06	+2.32	+9.07	+1.33
מעלה מעו"ף	131.80	129.36	-0.09	-0.07	+1.87	+8.23	+1.21
מרכזית מעו"ף	137.72	137.38	+0.32	+0.23	+1.51	+13.17	+1.98
עמדה מעוף	145.11	143.83	+0.08	+0.06	+2.34	+8.73	+1.28
פיא מעוף	136.63	134.11	+0.06	+0.04	+2.05	+9.55	+1.40
גמישות							
אבוקה	1545.92	1517.68	-8.80	-0.58	-0.35	-0.45	-0.07
אביד	158.35	155.46	-0.35	-0.22	+0.39	+2.07	+0.31
אודנרין גמישה	80.93	79.21	-0.20	-0.25	+1.33	-7.66	-1.21
אוצר גמישה	70.83	69.62	–	–	+1.32	+3.83	+0.57
אחריות גמישה	389.44	382.20	-1.29	-0.34	+0.20	-4.09	-0.63
אילנות 90	182.67	179.27	-0.67	-0.37	+0.75	+7.00	+1.04
איפקס גמישה	108.82	106.93	-0.35	-0.33	+0.94	+10.48	+1.53
אליסט גמישה	540.40	527.58	-4.16	-0.78	+0.19	+6.12	+0.91
אסף	169.70	167.68	-1.22	-0.72	-0.75	-1.67	-0.26
אפיקים גמישה	132.09	130.29	–	–	+0.22	+2.05	+0.31
אפסילון גמישה*	103.48	103.00	+0.18	+0.18	+1.43	+3.26	+0.49
בורסת גמישה	69.62	69.07	-0.49	-0.70	-0.73	+2.68	+0.40
ביק גמישה	194.25	192.51	-0.17	-0.09	+0.17	+0.66	+0.10
בטוחה 30 פלוס	135.49	133.66	-0.88	-0.65	+0.95	+3.60	+0.54
בטוחה גמישה	2059.04	2030.54	-4.20	-0.21	+0.45	+2.05	+0.31
בלוך–רוזי גמישה	119.39	116.90	-0.17	-0.15	+1.77	+7.42	+1.10
דוברת שרם גמישה	127.29	124.57	-0.55	-0.44	+0.29	+8.13	+1.20
דוכיפת	550.74	540.67	-2.48	-0.46	-0.05	+1.30	+0.20
זילד אבלגן גמישה	96.39	95.33	-0.51	-0.53	-0.31	+1.08	+0.16
יסודות	2383.13	2339.07	-12.41	-0.53	-0.06	+2.81	+0.42
יעד גמישה	79.01	78.22	-0.41	-0.52	-0.47	+7.49	+1.11
יעדים גמישה*	99.76	99.55	-0.72	-0.72	-0.45	-0.45	-0.07
כללי גמישה	992.08	973.84	-6.06	-0.62	+0.46	+7.55	+1.11
למשקיע	424.29	419.20	-1.11	-0.26	+2.03	+8.21	+1.21
לפיד	1299.96	1276.37	-8.89	-0.69	-2.50	-1.01	-0.15
מגוון	1463.70	1451.24	-2.86	-0.20	+0.69	+4.89	+0.73
מד דקלה	108.23	107.30	-0.33	-0.31	+1.10	+4.49	+0.67
מוקד	2480.03	2458.69	-7.34	-0.30	+1.28	+6.95	+1.03
מיטב גמישה	1631.88	1613.59	-5.24	-0.32	+0.28	+2.07	+0.31
מירב	119.18	118.60	-0.32	-0.27	+1.69	+8.86	+1.30
ממון	203.34	201.59	-0.43	-0.21	+1.34	+7.76	+1.14
נאמנים גמישה 50	107.14	105.21	-0.33	-0.31	+0.83	+3.23	+0.48
נגה	592.13	583.93	-0.87	-0.15	+0.76	+4.69	+0.70
ניר	183.37	180.61	-1.15	-0.63	-2.10	-5.94	-0.93
נשואה גמישה	1896.27	1884.23	-7.75	-0.41	+0.28	+4.26	+0.64
סיגמא גמישה	85.79	84.91	-0.12	-0.14	-0.70	+7.56	+1.12
עידן	160.42	158.19	-0.86	-0.54	+0.59	+11.45	+1.66
עטר	141.67	140.01	-0.37	-0.26	+0.48	+3.09	+0.46

שם הקרן	מחיר יחידה	מחיר פדיון	שינויים נומינליים: יומי בנקודות	יומי באחוזים	באחוזים מתחילת החודש	באחוזים מתחילת השנה	חודשי ממוצע
עוצב פקן	158.86	158.20	-0.16	-0.10	+0.57	+4.13	+0.62
עידית	3025.73	2991.46	-8.52	-0.28	+1.96	+1.46	+0.22
פיא היובל	158.18	157.21	-0.80	-0.51	+0.43	+2.31	+0.35
פיא הלע	633.95	630.80	-1.04	-0.16	+0.72	+5.74	+0.85
פנתר	389.11	385.65	-2.65	-0.68	-0.32	-3.02	-0.47
פסגות 100	219.13	217.17	-0.92	-0.42	+1.17	+9.62	+1.41
פסגות גמישה	431.17	428.44	-0.87	-0.20	+2.29	+9.40	+1.38
ציון משאבים גמישה	12200.96	12112.38	-51.59	-0.42	+0.13	-0.09	-0.01
צמיחה	2247.47	2216.45	-11.94	-0.54	-1.15	+3.05	+0.46
רמקו גמישה	147.26	145.28	-1.11	-0.76	+0.87	+3.70	+0.55
שקמה	134.49	132.01	-1.13	-0.85	-1.08	-3.54	-0.55
תדהר	2311.73	2300.03	-5.43	-0.24	+0.85	+5.52	+0.82
ני"ע ישראליים נסחרים בחו"ל							
אטלס ב.ק.ן	107.33	106.38	–	–	+3.45	+20.14	+2.83
ישראל אמריקה	136.11	135.19	–	–	+2.48	+11.39	+1.66
להק רום	85.71	83.72	–	–	+3.58	+19.06	+2.69
מונדיאל	131.92	130.38	–	–	+2.52	+14.82	+2.13
עמדה כנף	77.41	76.22	–	–	+3.60	+21.06	+2.95
פיא קלכית	83.45	82.78	–	–	+4.26	+18.92	+2.67
פרצא	96.81	94.35	–	–	+1.97	+14.81	+1.13
ניירות ערך זרים							
איגן $	177.51	172.73	–	–	+2.39	+14.91	+2.14
אליסט אירופה	122.68	119.87	–	–	+0.89	+6.64	+0.98
אפיקים חו"ל	153.39	149.39	–	–	+3.10	+13.90	+3.32
בטוחה חו"ל	147.51	145.14	–	–	+2.72	+31.84	+4.30
דולד	182.72	182.11	–	–	+0.29	+0.66	+0.10
חו"ל	226.40	220.96	–	–	+1.14	+17.37	+2.47
כחל	317.01	310.99	–	–	+0.11	+3.67	+0.55
להק קוסמוס $	111.03	110.71	–	–	+0.36	+9.98	+1.46
מוריה $	143.11	142.23	–	–	+2.45	+15.51	+2.22
מט"ח	189.14	186.57	–	–	+0.95	+10.84	+1.58
ספנות נדל"ן חו"ל	84.40	82.83	–	–	+1.20	+0.46	+0.07
פיא חול	338.54	331.77	–	–	+1.44	+8.64	+1.27
פיא ינדנס $	141.94	139.87	–	–	+1.33	+6.78	+1.00
פיא פריים $	104.42	103.04	–	–	+1.19	+8.51	+1.25
פיננר חו"ל	100.51	97.58	–	–	+0.22	+3.94	+0.59
פסגות חו"ל	115.99	115.06	–	–	+5.69	+25.42	+3.51
קפיטל חו"ל	102.31	101.05	–	–	-0.06	+7.00	+1.04
רוון קונטיננטל	152.66	151.99	–	–	+0.92	+8.74	+1.28
רשף	419.65	414.02	–	–	+0.96	+6.98	+1.03
תבל	966.00	952.93	–	–	+1.72	+8.29	+1.22
מט"ח							
אוצר יוניברס*	104.39	102.49	–	–	+0.30	+2.75	+0.41
אילנות גלובוס	98.57	97.76	–	–	+3.49	+27.42	+3.76
דולב	696.02	683.14	+2.63	+0.39	+0.03	+2.87	+0.43
חוחית	449.83	441.58	+0.67	+0.15	-0.39	+0.74	+0.11
מגד	709.79	703.80	+1.79	+0.25	-0.10	+3.17	+0.48
מיטב מטח	217.07	215.20	+0.36	+0.17	-0.17	+0.96	+0.15
ענבל פקן	135.64	135.37	+0.57	+0.42	-0.31	+1.12	+0.32
פיא ענבר	124.67	122.34	+0.35	+0.29	-1.39	-5.99	-0.94
פסגות מט"ח	391.65	384.38	+0.80	+0.21	+0.34	+3.86	+0.58
פסגות עולם	134.45	131.98	-0.14	-0.11	+3.14	+12.89	+1.86
צבר	241.82	237.21	+0.34	+0.14	+0.03	+4.96	+0.74
מעורבות							
ברק	1937.76	1901.91	-3.86	-0.20	+0.26	+4.22	+0.63
מעיין	1000.78	992.67	-1.33	-0.13	-0.32	-2.26	-0.35
עמדה כוללת	165.28	164.65	-0.32	-0.19	+0.77	+3.44	+0.52
פיא	5732.81	3627.48	-6.65	-0.12	+0.45	+3.86	+0.58
פסגות יצירה	412.88	410.42	-0.82	-0.20	-0.19	+2.86	+0.43
פסגות משולבת	454.07	445.84	-0.87	-0.19	+1.10	+7.36	+1.09
צופית	528.35	518.63	-1.14	-0.22	+0.22	+2.36	+0.36
תמורין ב.ק.ז	70.08	68.77	-0.26	-0.38	-0.12	–	–
מדד ומניות							
אורן	1963.15	1944.60	-4.74	-0.16	+0.70	+3.53	+0.53
ברוש	2355.15	2311.53	-5.84	-0.25	+0.53	+4.89	+0.63
תאנה	1080.89	1060.81	-6.19	-0.58	-0.23	+2.62	+0.40
אג"ח קונצרני							
אגם	339.18	324.15	-0.77	-0.08	+0.76	+5.32	+0.79
אחריות אג"ח	135.61	133.08	-0.29	-0.22	-1.09	+1.20	+0.18
אייל אג"ח חברות*	102.28	101.64	-0.30	-0.29	-0.46	+1.89	+0.29
אפידים	91.49	90.72	-0.22	-0.24	-0.10	+0.41	+0.06
אליסט חברות	207.10	203.20	-0.71	-0.35	-0.22	+2.23	+0.34
אפסילון אג"ח חבר	91.80	90.67	-0.11	-0.12	-0.86	-8.91	-1.41
התמדה	849.13	839.70	-1.72	-0.20	-0.17	+0.74	+0.11
זלד אבלגן אג"ח סיכוני	98.06	97.58	-0.16	-0.16	-1.61	-2.18	-0.33
כללי אג"ח ח	150.99	149.78	-0.36	-0.24	+0.67	+6.05	+0.90
מיטב אג"ח המרה חברות	104.63	103.72	-0.37	-0.36	-0.08	+3.98	+0.63
עמדה אג"ח להמרה	97.87	97.04	-0.42	-0.43	-1.06	-1.22	+0.18
מרווח	451.83	448.00	-1.06	-0.24	-0.12	+1.52	+0.23
נשואה אג"ח חברות	123.81	123.05	-0.29	-0.24	-0.97	+0.54	+0.08
עמדה שגב	74.75	74.29	-0.29	-0.39	-0.62	-2.21	-0.34
פיא אור	793.00	788.08	-1.94	-0.25	-0.03	+3.66	+0.55
פיא תנופה	281.93	276.70	-0.25	-0.09	-0.04	+0.64	+0.10
קשת	316.96	311.19	-0.32	-0.10	-0.44	+0.78	+0.12
שלדג	173.66	171.09	-0.28	-0.16	-0.37	-0.99	-0.15
אג"ח							
אודנרין שקלה	105.47	105.01	-0.15	-0.14	+0.44	+2.70	+0.41
איתן	247.91	243.24	-0.55	-0.23	+0.84	+4.59	+0.69
אפיקים אג"ח	204.83	202.17	-0.09	-0.04	-0.42	+5.68	+0.84
אתרוג	738.06	733.56	-2.31	-0.30	-0.70	+0.68	+0.10
בונד	133.15	131.36	-0.58	-0.44	-0.54	+0.63	+0.10
בטוחה אג"ח	2216.43	2186.58	-4.86	-0.22	-0.91	+0.34	+0.05
בלוך–רוטשילד אג"ח	112.49	110.90	–	–	+0.41	+6.70	+0.99
גיא	479.14	472.68	-1.66	-0.35	–	+3.71	+0.56
הילה	397.46	395.88	-0.02	-0.01	+0.63	+4.97	+0.74
הראון לביא	164.31	162.05	+0.02	+0.01	+0.51	-0.87	-0.13
חלמיש	223.26	220.77	-0.38	-0.17	-0.97	-6.75	-1.06
יעד	196.74	195.03	-0.54	-0.28	+0.26	+3.81	+0.57
סימור אג"ח	117.09	114.70	-0.53	-0.46	-0.88	-1.32	-0.20
עמירל אג"ח	95.80	95.03	-0.27	-0.28	-0.37	+1.59	+0.24
פיא אפיק	431.35	428.85	-0.37	-0.09	+0.42	+4.10	+0.61
פיא יוזמה	170.23	167.12	-0.35	-0.21	+0.75	+2.05	+0.31
פיא שמיר	1035.97	1017.02	-2.00	-0.20	+0.50	-1.88	-0.29
פיל	208.61	206.58	-0.67	-0.32	+0.29	-0.47	-0.07
צוק	258.61	257.32	-0.50	-0.19	+0.33	-1.01	-0.15
ציון משאבים אג"ח ומק"מ	1425.17	1414.13	-4.39	-0.31	-1.11	+0.41	+0.06
קפיטל אג"ח	107.78	106.96	-0.13	-0.12	+0.38	+7.45	+1.10
שחר	171.57	168.40	-0.20	-0.12	+0.52	+4.76	+0.71
שקולה	115.41	114.87	+0.43	+0.03	+0.98	+8.53	+1.25
תשואות–חן	106.88	106.01	-0.40	-0.38	-1.77	–	–
מדד ומט"ח							
אורית	155.75	152.92	-0.04	-0.03	+0.37	-1.31	-0.20
אלון	1585.55	1556.56	-0.42	-0.03	+0.37	+2.91	+0.44
אשל	552.90	542.64	-0.80	-0.15	+0.46	+4.11	+0.62
גורן	521.16	511.35	+0.16	+0.03	+0.20	+3.55	+0.53
דוברת שרם אג"ח	115.00	113.14	-0.36	-0.32	-1.27	+3.97	+0.59
מבטח	416.55	413.19	-0.61	-0.15	+0.55	+4.69	+0.70
מימד	324.88	322.19	-0.21	-0.07	+0.01	+4.15	+0.62
מלכדית	222.94	220.43	-0.11	-0.05	+0.96	+6.54	+0.97
עדמה	146.98	144.32	-0.33	-0.23	+0.26	-2.80	-0.43
פיא גביש	4875.42	4785.69	-5.96	-0.12	+0.45	+3.52	+0.53
פיא שמלה	249.85	245.20	-0.12	-0.05	-0.67	-2.35	-0.36
פסגות כל חודש	102.13	100.30	-0.97	-0.96	-0.18	-0.88	-0.13
שקד	244.15	239.73	-0.34	-0.14	+0.39	-2.54	-0.39
75% אג"ח מדינה							
אגת	839.07	823.67	+0.86	+0.10	+0.65	+5.48	+0.87
אוצר אג"ח מדינה	114.38	112.28	-0.15	-0.13	+0.56	+4.79	+0.71
אחריות אג' מד'	316.20	312.07	-0.31	-0.10	+0.44	+3.79	+0.57
אלמוג	304.68	299.00	-1.32	-0.44	+0.20	-4.49	-0.70
אליסט אג"ח	302.39	298.24	-1.00	-0.33	+0.28	+2.72	+0.41
אפסילון אג"ח	142.14	140.47	-0.15	-0.11	+0.12	-0.85	-0.13
בטוחה אג"ח מדינה	1752.57	1728.99	-2.27	-0.13	+0.63	+3.87	+0.58
גבע	308.05	303.92	-1.25	-0.41	+0.37	+2.46	+0.37
דוכס	178.72	176.76	-0.39	-0.22	+0.69	+4.75	+0.71
דונן	906.30	890.57	-0.92	-0.10	+1.43	+12.34	+1.29
להק אג"ח מדינה	108.22	105.97	+0.05	+0.05	-0.70	-4.52	-0.70
זוהר	368.95	364.00	-0.84	-0.23	+0.42	+4.52	+0.68
זית	450.37	444.21	-1.17	-0.26	-0.45	+3.45	+0.52
י.ל.ב אג"ח מדינה	107.36	105.50	-0.13	-0.12	+0.78	+3.08	+0.46
יובל	537.94	535.79	-0.06	-0.01	+0.67	+4.41	+0.66
יערה	435.48	433.80	-0.49	-0.11	+0.87	+5.37	+0.80
כללי אג"ח מדינה	363.37	356.94	-0.50	-0.14	+0.61	+6.39	+0.95
לשם	1112.42	1099.86	-3.28	-0.30	+0.94	+3.90	+0.58
מבטיח	1259.72	1249.43	-1.61	-0.13	+0.64	+4.07	+0.61
מיטב אג"ח	3598.30	3567.73	-7.17	-0.20	+0.36	+3.46	+0.52
מרום	4489.30	4451.94	-6.26	-0.14	-0.60	+3.95	+0.59
מרכזית אג"ח מדינה	101.14	100.41	-0.16	-0.16	+1.55	+4.70	+0.70
נשואה אג"ח מדינה	1007.57	1001.42	-2.33	-0.23	+0.56	+5.23	+0.78
סיגמא אג"ח מדינה*	106.42	105.09	-0.16	-0.15	-0.39	+5.36	+0.80
סלע	1035.31	1026.49	-1.34	-0.13	+0.40	+3.59	+0.54
סמנות	489.03	483.70	-0.96	-0.20	+0.93	+5.38	+0.80
ספנות אג"ח מדינה	110.67	110.28	-0.15	-0.14	+0.27	+4.04	+0.60
עמדה אג"ח מדינה	886.41	878.64	-1.22	-0.14	+0.18	+1.53	+0.23
עפרוני	430.62	422.75	-1.59	-0.37	+0.48	+1.87	+0.28
פיא צמיד	3409.61	3346.71	-3.15	-0.09	+0.38	+3.31	+0.50
פיא שפע	192.65	190.97	-0.43	-0.22	+0.65	+2.51	+0.38
פיא תרשיש	144.17	141.53	-0.16	-0.11	-0.86	-4.00	-0.62
פסגות בנד	403.95	396.50	-0.33	-0.08	+0.56	+5.11	+0.76
פסגות מלכ"ר	330.43	327.60	-0.41	-0.12	+0.50	+2.59	+0.39
פסגות תאגידים	394.70	387.58	-0.41	-0.11	+0.49	+5.35	+0.80
צמיחה אג מד'	1474.89	1455.50	-3.26	-0.22	-0.45	+3.16	+0.47
קבוע	520.99	511.29	-1.47	-0.29	+0.77	+4.67	+0.70
שוהם	147.58	147.06	-0.35	-0.24	+0.79	-1.59	-0.24
תמר	791.20	776.67	-3.17	-0.41	+0.50	+2.82	+0.42
תמוז	528.83	525.92	-1.37	-0.26	+0.37	+3.86	+0.68
שיקלית							
אילניט בסיסים	108.86	108.57	+0.01	+0.01	+1.17	+8.56	+1.26
דין	409.44	409.44	-0.10	-0.02	+1.28	+8.72	+1.28
כללי זמינה	120.66	120.66	-0.06	-0.05	+1.25	+11.16	+1.62
להק ישעור	126.44	126.13	+0.01	+0.01	+1.15	+9.07	+1.33
פיא חליטין	363.47	362.57	+0.14	+0.04	+0.99	+8.85	+1.30
פסגות כל רגע	155.50	155.11	+0.01	+0.01	+1.12	+8.93	+1.31

هكذا من الأصل

המניה	שער בנקודות		שינוי בנקו'	שינוי ב-%	מחזור באלפי $ ת.ב.	מחזור בש"ח ת.ב.	ק/ב בש"ח ת.ב.
א							
אאודה	3235		-66.0	-2.0			-159
אביב	393				0.3	525	+525
אביב אנ"ה	106						
אבן	965	בת			0.5	160	-40
אבן אנ"ה 1	221		-1.0	-0.5			-10017
אבנר 1	3.1		-0.1	-4.5	4.2	447996	-431771
אברבך	717				42.3	17370	-336
אברבך אופ 1	19.6				1.7	24909	+9906
אבות	452		+2.0	+0.5	22.9	14946	+14838
אבות אנ"ה א	304	בת			13.1	37200	+671
אבים אופ 3	360		-12.0	-3.2	6.7	5594	-11943
אביס אופ'	917		-16.0	-1.7	1.5	476	-2450
אגיס	437						
אגיס אופ א	1	תן					-3771
אגר	143		-3.5	-2.5	11.0	22651	-53349
אדאקום 1	36.5	הפסקת מסחר					
אדאקום אופ 2	13.8	הפסקת מסחר					
אדגר 1	137	בת			2.9	6272	+220
אדגר אנ"ה 2	136.5		-0.5	-0.5			-100971
אדגר אלבני	116		-0.5	-0.5			-10000
אדגר אלבני אופ א'	6		-0.2	-10.0	0.4	18607	-88158
אדמים 1	234		+1.0	+0.5	1.6	2000	+913
אדל 1	280		-12.0	-5.0	1	1	-3079
אדל אופ' 1	86		-4.0	-4.5	1.4	4907	-16666
אדים 0.1	363114						
אדיפה	310						
אדיפה אופ' 1	67.5		-17.0	-20.3		50	-760
אוגדן	278				4.7	5000	-7200
אודה	143576		+4182.0	+3.0	1.8	2	+2
אודיכרין עסקי הון	383		-6.0	-2.0	3.6	3522	-13522
אוליבקי	569		-18.0	-3.0	3.5	1828	-6384
אוליבקי אופ' 1	29				0.2	2145	-
אומניקס	247				0.2	200	-200
אוניבקל 1	310				0.1	129	-129
אוניסול	464		+9.0	+2.0	0.5	300	+1055
אוניסול אופ 1	45.6	בת	-2.3	-4.7	0.8	5000	-6172
אופיק א 10	5032		+50.0	+1.0	3.7	214	+86
אופיר אנ"ה א	124		-2.0	-1.5	15.9	37695	-51715
אופיר אנ"ה ב	153.5				4.5	8630	+17000
אופיר אופ' 1	2255				13.3	1743	-843
אופקטיה	149.5		-1.0	-0.7			-1395
אופים 1	652				14.4	6500	
אופל 1	359				33.1	27143	+7276
אומהיימר	240		-2.0	-1.0	1.2	1500	-1079
אוקסוכה	2679						
אורי דוק	2786				0.5	55	+55
אוקימה	101.5		-0.5	-0.2	0.4	1200	-1200
אורבית 1	340	בת			2.8	2420	+580
אורדע פר'	1600		-39.0	-2.1	1.4	250	-6540
אורדע פר' אגח 1	130						-9453
אורות	279				9.3	9773	-4094
אורות אגח א	93.5						
אורטל	725		+4.0	+0.5	17.5	7101	+10416
אורטל אופ 1	21		-0.8	-3.7	0.1	1643	-643
אוריאלי	382		-2.0	-0.5	25.4	19611	-21603
אוריאלי אופ'	31.6		-0.2	-0.5	2.0	19000	-22287
אורליינ	414				50.7	41774	+5334
אורמת אנ"ה ד	96				13.0	40001	
אורמת אופ' 5	377		-20.0	-5.0	4.7	3652	-55541
אורפיס	4056		-83.0	-2.0	8.2	596	-396
אורפיס אופ' ק	1529				18.2	3508	-81
אורשם	421	בת			1.8	1269	+1056
אוסר	522						
אי.סי.אקס	274		-4.0	-1.5	8.2	174	-10174
אי.סי.אקס. אנ"ה	110						
אי.סי.אקס. אופ' 1	9.9	בת	-1.9	-16.0		5000	-10079
אידאאנ	637				21.6	10000	
איטמר אנ"ה ב'	378		-20.0	-5.8	2.4	1837	-1837
איי.אי.אם	267		+12.0	+4.8	47.3	52167	+34515
איכות	380		-5.0	-1.2	2.6	2000	-1687
איכות אופ' 1	1	בת					-18424
אילון בטוח	483	בת	+6.0	+1.3	3.5	2120	+1846
אילן גל	447		-9.0	-2.0	4.6	3005	-6604
אילן גל אנ"ה	101.5		+0.5	+0.5			+25000
אינטגרל 1	476		-4.0	-0.7	7.4	4558	-3678
אינטר-גמא 1	2866				18.5	1900	
אינטר-גמא 5	2767		+27.0	+1.0	0.7	78	+1142
אינטרקוסמא	948		-19.0	-2.0	0.1	28	-2849
אינטרקוסמא אופ 1	59		-0.5	-0.5		1	-43
איתים	180.5				4.2	7601	
איתן ביטוח	361		-9.0	-2.6			-40073
איתן ביטוח אנ"ה א	210						
אל אי אם אס	333		-7.0	-2.0			-8553
אל אי אם אס אופ	31.2		+2.6	[illegible]	0.3	3233	+3513
אל קרית	545		-14.0	-2.5	8.6	4644	-4345
אל קרית אנ"ה א	118				19.5	46654	
אלביט אופ' 2	10599	בת	-161.0	-1.5	3.3	92	-188
אלבן	230						
אלבן אנ"ה א'	76			-0.2	3.0	11651	-99775
אלבן אופ' 1	1.5		+0.3	[illegible]		25	+74975
אלגו 1 ש'	4232	בת			2.9	200	+205
אלגו-טק	47.1		+1.6	+3.5	2.1	13410	+12632
אלה	349		-18.0	-5.0	5.3	4461	-10245
אלה אגח א'	104						
אלוטמפ	235	בת			1.3	1594	-6
אלוניות 1	31483				1.2	31	-31
אלוני 1	240				6.0	7348	-4851
אלוני אופ' 2	77	בת			1.1	4295	+1325
אלוני חץ	82	בת	+1.0	+1.3	2.8	10000	+5481
אלוני חץ אנ"ה א	104.5				7.1	20000	
אליאנס	1055		+13.0	+1.3	40.2	13451	+17777
אלייעזר תעשי' 77	357	בת			1.0	823	+157
אליבע	340		-2.0	-0.5	0.3	250	-250
אלעד 1	121.5	בת	-1.0	-0.7	11.6	28000	-40280
אלעד אנ"ה ב	98		+0.5	+0.8	3.1	9160	+20840
אלעד אגח א	137.5		-1.5	-1.0			-25000
אלעד אופ' 3	39.3		-1.2	-3.0	6.4	47974	-43606
אלקו צריכה אופ 2	617		-46.0	-7.0	9.4	4465	-17563
אלקו תעשיות	6023		-121.0	-2.0	4.6	225	-806
אלקטרה 1	7982		-122.0	-1.5		1	-2166
אלקטרה אגח 4	275				14.0	15000	
אלקטרה צריכה	2631				26.0	2996	-2095
אלקטרוניקס ליין	734	בת	-81.0	-10.0			-20196
אלרוב	1670				42.0	7400	+4950
אלרון אופ' 2	5152		+425.0	[illegible]	8.5	31	+69
אלרון 1 ש'	3953		-10.0	-0.2	6.8	587	-117
אמגור	571		-3.0	-0.5			-2600
אמיטק	380		-20.0	-5.0	9.4	7297	-7297
אמנת	947		-5.0	-0.5	6.0	1868	-3161
אמנת אופ 1	480						-5
אמפא השקי' 0.5	99952				25.8	76	+6
אמת מיגון	594	בת			4.6	2300	+700
אנאטסי	490		-9.0	-1.7	2.4	1440	-11751
אנגל שלמה	8455						
אנגל בנייה	526	בת	-5.0	-1.0	14.1	7907	-9843
אנגל בנייה אנ"ה א'	128.5		-0.5	-0.5	0.4	917	-917
אנגל סחור	171.5	בת	+11.5	[illegible]	3.5	6000	+8258
אנגל סחור אנ"ה	99			+0.3		4	+49996
אנגל סחור אנ"ה ב'	62.5		-1.0	-1.5		1	-5001
אנגל סחור אופ' 2	50				3.4	19937	-5912
אסליטס	681		-14.0	-2.0	3.3	1425	-24313
אסמיני	824		-30.0	-3.5	4.6	1650	-19063
אסמיני אנ"ה	72.5				1.9	7538	+4000
אסמיני אופ 1	1	תן	-1.6	-61.5			-972
אספירד	2224	לא נסחר					
אפאר 1	424	הפסקת מסחר					
אפאר אנ"ה א	112.5	הפסקת מסחר					
אפליקום	538		-7.0	-1.2	1.6	1800	-1000
אפליקום אופ 1	44.7				1.0	6803	-909
אפק	282		-1.0	-0.5	4.9	5162	-4058
אפריקה אנ"ה 2	496						
אפריקה אופ' 7	67313		-1374.0	-2.0	32.9	144	-137
אקסטרא	322				8.7	7929	+2484
אקסטרא אופ' 1	1	תן					-40012
אקסלנס	1177		+9.0	+0.8	1.8	460	+458
אקרשטיין 1	1122		-11.0	-1.0	28.5	7470	-9789
אקרשטיין 5	1836				87.5	24883	-14346
אקרשטיין תעש אגח ב	121		-0.5	-0.2	12.3	30000	-24711
אר אס אל	506		-12.0	-2.2	34.5	20080	-27576
ארגמן 0.8	374		-8.0	-2.0	0.6	445	-2265
ארדיטי	803	בת	-18.0	-1.2	2.0	735	-1469
ארדיטי אנ"ה א	100						
ארדיטי אופ 1	58.5		-13.0	-20.3	6.9	5147	-28176
ארזים 1	204		-2.0	-1.0	6.5	9342	-4860
ארזים אנ"ה 1	175		+1.0	+0.5	1.5	2588	+7912
ארית 1	268		-8.0	-3.0	5.8	6348	-36428
ארית אנ"ה 1	52.5				6.2	34838	-8618
ארלדן	1339				7.1	1572	-1174
ארמל	178.5				0.8	1365	-1365
אשד זהב 0.5	478	בת	-15.0	-3.0	4.1	2500	-15676
אשטרום נכסי'	406		-3.0	-0.7	15.4	11201	-11201
אשטרום נכסי' אנ"ה	124		-1.0	-1.0	16.8	40000	-144626
אשטרום תעשי'	607		-3.0	-0.5	48.8	23648	-61527
אשטרום תעש' אנ"ה	132	בת	+0.5	+0.3	6.7	15000	+16800
אשלד	428				3.0	2070	-3367
אשלד אנ"ה א	95			-0.2	1.6	8000	-8000
אשפרה 1	189						
ב							
באמל	471	קו	+43.0	[illegible]			+12015
בדים	203		-20.0	-9.8	5.4	8095	-11843
בדים אנ"ה א	75			+0.3	22.5	44481	+11519
בדים אופ	4.5			+1.0	0.1	4848	+65476
בלוס	185	בת	-6.0	-3.2	14.3	22791	-29910
בלוס אנ"ה	200						
בלוס-בר	254						
בלוס-בר אנ"ה א'	71		+0.5	+0.5	1.9	7693	+4807
בגלוד	265		-14.0	-5.0	1.6	1783	-2321
בגלוד אופ	13.4				0.3	6152	-1152
בני תיכון	558	תב			2.0	1500	+320
בני תיכון אופ' 1	51.5		+4.9	[illegible]	0.4	2300	+2013
בנק אופ' ב	222		-2.0	-1.0	59.7	79222	-103631
ביל	505						
ביל אנ"ה	104						
ביכור	595				4.6	2251	+37
ביכור אופ 1	54		-0.5	-0.5		1	-67
בינלאומי משכנתאות	84116		-900.0	-2.0			-493
בירי	213						
בירד אופ' 1	36		-2.0	-5.2	0.3	1283	-9283
בירון	166.5		-1.0	-0.5	10.5	18559	-17187
בירון אופ' 1	7.5		-2.0	-21.5		878	-22574
בית הנגב 1	288						
בית הנגב אנ"ה 1	195				2.7	4000	
בלגום 1	547		-6.0	-1.0	3.0	1600	-1875
בלגום אופ'	203		-1.0	-0.5	2.3	3269	-3269
בלנוזיין	1196				5.4	1323	-823
בלנוזיין אנ"ה א'	86		-1.0	-1.0	7.4	25500	-60075
בלנוזיין אופ' 2	589	בת			9.9	4957	+41
בלרן	1159	בת	-55.0	-4.5	5.2	1332	-4379
במקום	187					1	-1
במקום אנ"ה א	103						
בן יקר גת 1	1626		-8.0	-0.5	47.3	8568	-16827
בן יקר גת אנ"ה ב	39.5				1.5	10799	-17492
בן יקר גת אגח א	87.5				1.2	3900	-358
בן יקר גת אופ' 1	336		-82.0	-19.5	0.4	330	-2283
בן יקר גת אופ' 2	339	בת	-60.0	-15.8	0.4	385	-2612
בניין ב 5	50128		-4968.0	-9.8	8.4	49	-92
בר	253				25.1	29261	+3727
בר אנ"ה א	71		+0.5	+1.0	12.1	50000	+153092
בר סול	51		+3.7	[illegible]	0.6	3384	+3384
ברוש 1	238				0.8	940	-2495
בריטל	151.5				7.2	14000	-6680
בריטל אופ' 1	19	בת			1.6	24517	+9902
בריל	138.5						
ברק 1	2313		-72.0	-3.0	70.6	8988	-14176
ברקן	153.5	בת	+5.0	+3.5	3.2	6122	+3246
ברקן אופ 1	38		-2.0	-5.8	1.2	9560	-39089
ברנוביץ 1	737		-15.0	-2.0	1.2	473	-1746
ברנוביץ אנ"ה	124.5						
ברשר	230						
בריקן	672		-2.0	-0.2	3.9	1700	-2050
ג							
גב-ים 0.1	31081				67.1	636	-512
גב-ים 0.5	30842		-312.0	-1.0	20.5	196	-95
גב-ים אנ"ה 1	173		-1.5	-1.0			-104933
גבגר ספורט	190.5	בת	+4.0	+2.3	7.9	12146	+7604
גבעות	2.3		-0.1	-3.0	0.2	20005	-467553
גדל במר	1985		-20.0	-1.0	7.9	1171	-1566
גולן	802				17.2	6306	-4925
גולקם	179						
גזית	502		-10.0	-1.0	10.2	5987	-2491
גזית אנ"ה א'	283				1.0	1000	
גזית אנ"ה ב'	110.5				18.8	50000	
גזית אנ"ה ג'	79.5				23.3	86203	
גזית אופ' 1	261		-13.0	-4.7	1.1	1200	-1790
גזית אופ' 4	111		-2.5	-2.0	0.3	869	-2432
גיבור סבר	350		+1.0	+0.3	2.4	2000	+23274
גיבור סבר אגח 1	91			+0.3		180	+164909
גיבור סבר אופ' 2	120		+18.0	[illegible]	0.5	1240	+2571
גילין טודה	316				0.2	227	-1227
גילונק	460				0.8	520	-520
גילונק אופ'	71				2.0	8391	-4153
גלבוע עץ	173		-1.5	-1.0	4.7	8000	-11427
גלקום	140.5		+3.0	+2.0	11.5	24015	+21080
גלקון 1	864		-9.0	-1.0	5.5	1867	-1667
גמא	412						
גמא אופ 1	1	תן					-9350
גמאטוגיק	783		+37.0	[illegible]	22.3	8400	+1811
גמגים	124.5	בת	+1.5	+1.3	3.8	8945	+4821
גן שמואל	397		-42.0	-9.5	3.5	2592	-18238
גן שמואל אופ 2	23		+2.1	[illegible]	0.4	5576	+14217
גרופית	302	בת	-2.0	-0.5	6.2	6029	-4064
גרין	381	בת	-10.0	-3.2	2.4	2300	-3081
גריאבנת	370						
גרית אגח 1	109.5				63.2	170071	+16826
גרית אופ' 2	85		-1.5	-1.5	5.1	17670	-50080
ד							
דבנק מבכי' ם	12517	בת	-420.0	-3.2	6.4	151	-219
דבנק מבכי' ש	12652				15.8	367	-207
דורות שרם	527		-11.0	-2.0	6.0	3366	-4405
דורות שרם אגח א'	91.5		+0.5	+0.5	0.1	295	+19705
דורות שרם אגח 2	4.8		+0.6	[illegible]	0.2	13667	+135952
דורות שרם אופ' 3	280				1.4	1500	+5
דולב	116.5				1.2	3000	
דולב אנ"ה א'	99			+0.3			+100000
דומיקאר	495						-370
דומיקאר אנ"ה א	111				11.3	30000	+4000
דומיק	425		-9.0	-2.8	0.5	318	-10588
דוראה	83.5		-5.5	-6.0	0.4	1435	-13568
דורי הנדסה	283				2.7	3940	-2449
דורי הנדסה אנ"ה א	80			-0.2	4.1	15000	-75089
דורי הנדסה אופ 1	1	תן					-496045
דיטה 1	939				2.6	800	-269
די סי אל	791				3.3	1369	-1369
דיג	456		-14.0	-3.0	3.9	2500	-3127
דיזל הכשיטים	161				8.2	15000	
דיסקונט השקי'	19189		-243.0	-1.2	38.0	583	-694
דלק השקעות 1	2.9			+1.5	27.9	2834013	+7573107
דלק מ. מכ 1	2685		+233.0	[illegible]	1.1	116	+95
דלק סחורות	166		-1.0	-0.5	5.0	8031	-15840
דלק קידוחים	3.8				3.6	277951	+177951
דלתא-גליל 1	1577				10.8	2009	-1009
דלתא-גליל 3	1556					1	-1
דן	1670		-43.0	-2.5	6.7	1177	-13563
דן רכב	337				4.9	4400	-4423
דן רכב אגח א	114.5						
דנאל	1444		-4.0	-0.2	19.9	4000	-6648
דנאל גרום	64.5		+2.0	+2.8			+29640
דנאל גרום אופ 2	52		+1.5	+2.8	1.7	9733	+419992
דנאל גרום אנ"ה א'	56.5						
דנאל גרום אופ' ב'	1	תן					-244532
דנבאר 1	2682		-7.0	-0.2			-500
דנבאר אנ"ה	215						
דנבאר אנ"ה ב	126.5						
דנבאר סבר	2702				1.4	370	-189
דנבאר סבר אנ"ה	184				7.1	20100	+2747
דנבאר משאבים	4716		-48.0	-1.0	11.4	714	-459
דנוור	162				1.9	3466	-2500
דולי 1	870		-2.0	-0.2	1.5	522	-178
דנקנר 1	1242		-100.0	-4.8	19.0	4516	-6472
דנקנר אנ"ה	164.5		+1.5	+1.0	15.6	27632	+23368
דנקנר אנ"ה 2	99			+0.3	13.4	40000	+15512
דסקיני	1352		-3.0	-0.2	3.2	701	-701
דסקין	360		-7.0	-2.0	1.2	1000	-3750
דסקין אופ 2	223						
דפרון 1	2184		-27.0	-1.2			-300
דפרון אנ"ה 1	184						
דרבן	1786		-9.0	-0.5	51.3	8628	-5327
דרבן אנ"ה א	124		-0.5	-0.2	12.6	30000	-30000
דרוה אופ'	340		-11.0	-3.2	33.0	28578	-23785
דרנד	173.5		+11.5	[illegible]	2.0	3375	+122869
דיור 0.1	161.5		-2.0	-1.2	8.1	14852	-29073
דיסונט 0.1	1088	בת	-121.0	-10.0			-2736
דיסונט 0.5	1079		-57.0	-5.0	0.6	156	-1576
דיסונט אופ' 1	224	בת					-108
ה							
הר ארצי	585				9.3	4687	-5624
הר ארצי אופ' 7	40		+3.6	[illegible]	8.4	3245	+4985
הדר 1	701		-7.0	-1.0	23.4	9832	-21951
הדר 5	660		-3.0	-0.5	17.9	8000	-5072
הכשרה ביטוח	162.5		-1.5	-1.0	2.8	4999	-15001
הכשרה ביטוח אגח א	80				12.2	45000	+36745
הכשרה ביטוח אגח 1	13.4	בת		-0.2	1.5	32605	-63626
הכשרה הישוב אגח 6	188.5		-2.0	-1.0	6.7	10498	-49948
המלט	593				113.7	56500	-38900
המשמר-הראל 1	1461				9.9	2000	
המשמר-הראל 5	1405		-29.0	-2.0	2.4	503	-5503
המשמר-הראל אגח	212				2.5	3500	-3500
ו							
וולפסון 0.1	70274		-1070.0	-1.5	7.2	30	-78
וולקן	225				0.9	1121	
וולקן אנ"ה 1	169		-0.5	-0.2	0.6	1001	-1001
ויזאוסריקס	92.5	הפסקת מסחר					
ויזאוסריקס אופ 1	2.8	הפסקת מסחר					
וישלנו 1	417	בת	-23.0	-5.2	2.8	2000	-1299
וישלנו אנ"ה א	82						
וישלנו אופ א	7.8		-0.4	-13.2		1500	-1800
וילאר	709	בת			2.1	850	-860
וילאר אנ"ה	106.5						
וילי-פוד	479				1.7	1050	-1050
וליגר	98		-2.5	-2.2	0.2	500	-31810
וליגר אנ"ה	61.5		-1.0	-1.5	19.4	91210	-151141
ולמש תעש 1	439	בת	-18.0	-4.0	1.6	1094	-21737
וולפמן תעש 5	399		-16.0	-3.7	1.6	1205	-9265
וורדינון 1	16448						
וורדינון אנ"ה אגח	110.5				4.2	11313	
וורדינון אגח א	133						
וורדינון אופ' 3	7212		-18.0	-0.2	2.4	98	-137
ז							
זהבי	221		+1.0	+0.3	12.8	17080	+8124
זהר תעש' 1	384		-4.0	-1.0	2.6	2080	-11000
זגלר	162.5				3.0	5409	-698
זיו	368		-11.0	-3.0	7.0	5600	-17630
זיקה 1	1753				1.7	278	-28
זיקה 5	1648		-34.0	-2.0	50.4	9800	-11400
זיקית 1	3723		-115.0	-3.0			-1423
זיקית 5	3630						
זלד אבלגין	891		-7.0	-0.7	1.4	456	-4464
זלד אבלגין אגח ב	98				23.3	69995	
זלד אנ"ה א	107.5				11.0	30000	+30000
זלד אופ'	1	תן					-304
זבלבל 1	260	בת	+3.0	+1.3	12.7	14346	+55304
זמן	382		-6.0	-1.5	13.0	10000	-23607
זוז	173	בת			8.8	1328	+1502
זוז אופ' 1	10.5		-2.5	-19.5			-19053
ח							
חבר אלקטרוניקה	300	בת	-32.0	-9.5	2.7	2652	-3980
חבר אלקטרוניקה אופ	69.5		-1.5	-2.0	0.3	1186	-6705
חגב	3148	בת	+99.0	+3.3	4.9	461	+791
חגב אנ"ה 1	85				8.4	29000	-29000
חגיי 1	351		-30.0	-7.7	1.0	832	-10440
חגיי אנ"ה א	137		-1.0	-0.7	3.7	8000	-8080
חגיי אנ"ה ב	97.5		+1.0	+1.0	9.4	24500	+122000
חגיי אופ' 1	66		-3.5	-4.7	0.2	1802	-18927
חדש מתכת	435	בת	-9.0	-2.0	18.7	12686	-33779
חוף האלמוג 0.1	1532				3.3	634	-634
חוקוה	187		-5.0	-2.5	14.9	23387	-66070
חוקן	107.5		-11.5	-9.5	1.8	5014	-5014
חירום 1	8640		-551.0	-6.0	11.2	383	-644
חירום 5	8477						
חל שירותים	2948				0.6	64	
חל שירותים אגח	131.5				1.1	2533	-2533
חל שירותים אגח 2	128		+1.0	+0.8			+30000
חל שירותים אגח 3	118.5						
חמישה יחד 1	398		-1.0	-0.2	2.7	2000	-4000
חמישה יחד אנ"ה 2	81.5			+0.3	11.0	39740	+30260
חל אופ' ה'	1.5		-0.1	-3.2	1.3	250696	-302564
חל אופ' ו'	1	תן					+10876168
חסר	339	בת	+14.0	+4.3	3.0	2625	+3327
חסין אש	1279		-29.0	-2.2	18.2	4182	-7975
ט							
טובים	363	בת	-28.0	-7.2	2.5	2000	-4963
טופסר	508	בת	-18.0	-3.5	13.8	8000	-12482
טוסטר אופ 1	27.4		+2.5	[illegible]	0.1	1202	+21054
טופליין	320		-6.0	-1.7	23.0	21162	-18662
טופליין אנ"ה א	89	בת	-1.0	-1.0	1.5	5000	-14560
טופר	99.5		+2.5	+2.5	1.9	5543	+9741
טופר אנ"ה 1	46.4		+0.2	+0.5	7.9	50000	+104103
טופר אופ 2	38.9						
טיב	554	קו	+50.0	[illegible]			+917
טיבון ויל אחזק'	216		-7.0	-3.0	4.0	5433	-17086
טכנב	932		-19.0	-2.0	54.3	17170	-21683
טכנב אופ 1	106		-1.0	-1.0	3.4	9420	-9962
טכנופלסט	957				3.3	1016	-1017
טכנופלסט אופ 2	449				2.5	1617	-653
טל כבלים	317		+12.0	+4.0	2.5	2341	+10666
טל כבלים אגח א	54.5		-1.5	-3.0	1.5	8333	-51484
טל כבלים אופ 2	82		+7.5	[illegible]		2	+4503
טלדור	605				7.9	3830	+3670
טלדור אופ' 1	52.5				1.2	6523	-12922
טלסיס	1237		-12.0	-1.0	5.2	1240	-1126
טמבור	791		-8.0	-1.0	50.5	18810	-50974
טנא	209						
טפס ישראל	688		-3.0	-0.5	9.7	4148	-2815
טפסות מבנב 1	169551				1.2	2	
טרידקוד	267		-8.0	-3.0	2.7	3011	-8488
טרידיאינב	1714	בת			2.5	432	+168
י							
יאיר	240				2.4	2950	-2950
ידע מחשבים	1892	בת	+16.0	+1.5	10.6	2848	+3469
ידע מחשבים אופ 1	56		-10.0	-15.0	1.4	7545	-22345
ידידים	630		+12.0	+2.0	28.0	13874	+15780
ידעו אנ"ה א'	114.5		-5.0	-4.0			-393285
ידעו אופ' 1	3.9						
יהודה	505		+19.0	+4.0	2.5	1467	+11130
יואל אנ"ה	180.5		-0.5	-0.2	16.3	40000	-217[illegible]
יואל אנ"ה 1 א'	161.5		+0.5	+0.3	6.2	11310	+28690
יואל אופ' 3	12.2				1.0	24950	-42566
יובל הנדסה	128						
יוחמה	1489						
יוחה סלופות	559				6.7	3550	-3550
יוחה סלופות אגח	109		+0.5	+0.3	3.3	8955	+24998
יוחבסי 1	1286		+6.0	+0.5	0.3	76	+49
יוחבסי 5	417					1	-1
יוחדור	377		-3.0	-0.7	1.3	1000	-869
יוניקורן 1	112.5		-0.5	-0.5	1.6	4300	-4300
יוניקורן 5	104	לא נסחר					
יוניקורן אגח 1	139.5		-0.5	-0.2	3.0	6390	-6390
יוסי סוחר	177.5		-1.0	-0.5	1.2	2000	-5800
ילד	525						
ים סוף	523		-8.0	-1.5	24.1	13568	-17974
ים תיכון	187.5		-5.0	-2.5	1.5	2318	-13278
ים תיכון אנ"ה	67		-1.0	-1.2	4.1	18060	-17060
יוסקל	1055				1.6	451	-701
יעד 1	555		-11.0	-2.0	18.3	9733	-39861
יעד אנ"ה א'	123.5					33	-33
יפוא 1	1609				13.8	2410	-2410
יפעת 1	125.5				0.6	1501	-1501
יקטור אגח א'	51.5				15.7	88290	-88290
יקטור אופ' 2	9.1				0.2	7075	-7075
יקטוביבקי	160		-3.5	-2.0	1.4	2500	-20422
יפאורה	930				26.3	8323	-7937
יפאורה אנ"ה	208					19	-19
יצוא אנ"ה 4	221				1.9	2500	+2479
ירדן א 0.1	511		-51.0	-9.8	3.2	1850	-4912
ירדן אנ"ה 2	99				5.3	15696	
ירדן אופ' 5	342				1.9	1511	-1750
ירושלים	196		-2.0	-1.0	20.7	31162	-32874
ירושלים אנ"ה 16	128.5		-7.0	-5.0		1	-763405
יש בד	65	לא נסחר					
ישפק הון	127.5						
ישפרו 0.1	2875				4.9	500	+1080
ישראלום 1	1952		-10.0	-0.5	8.0	1209	-1789
ישראלום אנ"ה	220		-1.0	-0.2			-18642
ישרס 1	5334						
ישרס 5	4987						
ישרס אנ"ה א'	190						
כ							
כבלי ציון 1	454		+11.0	+2.5	35.4	22948	+19074
כבלים אנ"ה 1	135				9.2	28000	+5554
כבלים אופ' 3	327		-3.0	-1.0	5.2	4691	-1961
כדורי	325				0.3	266	-266
כדורי אופ 1	20		+2.0	[illegible]	0.2	3534	+4707
כהן בני	187.5	בת			0.4	600	-615
כהן בני אופ' 1	1	תן					-33547
כהן מ.מ	378						
כהן מ.מ אופ'	60		+1.5	+2.3			+500
כהן פיתוח 1	563				41.6	21747	
כים נוי	385		-9.0	-2.2	7.8	6000	-22800
כיוח אגח א	137				34.6	74492	
כלל ישראל 50	7605						
כלל מחשי' 1	9512				9.0	278	-336
כלל מחשי' אנ"ה 1	160						
כלל השקעות 0.1	33450		-3308.0	-9.8	5.9	52	-120
כלל תעשי' אגח 8	179.5				18.3	30000	
כנפיים	407				5.5	4000	-2943
כנפיים אופ 1	34.4				0.9	8076	-1076
כנפיים	1186		-12.0	-1.0	19.5	4837	-7935
כנפיים אופ 1	72.5		-12.5	-15.0		1	-22330
כנרת	267				21.0	23198	+38569
כנרת אופ' 1	45.7				2.5	16084	-2157
כפרית	1361		-46.0	-3.2	3.6	782	-3768
כפרית אופ 3	83.5		-5.8	-6.5	1.0	3493	-24566
כץ אנ"ה	49				6.7	40006	+22006
כץ תעשיות	110	לא נסחר					
כרמל 1	615		+9.0	+1.5	0.8	393	+6107
כרמל ש"ה 3	273		-1.0	-0.1	4.6	5000	-4000
כתר פיר 1 ש"ה	550		+5.0	+1.0			+1500
ל							
לאומי מסח'	49949				17.6	104	-24
לאומי משכ אגח 154	114				34.6	89469	
לאומי משכ אופ' 1	15503		-511.0	-3.2			-53
לבידי אש'	2039				22.3	3219	-2729
לבידי אש' אגח 1	178.5						
לבידי אש' אגח 2	125		-2.5	-2.0			-14152
לבנה	1021		+20.0	+2.0	0.8	225	+406
לגו	371	בת	-31.0	-7.7	3.8	3000	-8093
לגו אופ 1	64				0.1	550	-550
לודזיה 0.1	1341		-3.0	-0.2	1.4	316	-984
לודזיה 0.4	1221				12.4	3000	+1000
לוטנסל	151.5	לא נסחר					
לוטנסל אופ' 1	5	לא נסחר					
לוחות הגליל	80	תב			3.7	13547	-7564
לוחות הגליל אנ"ה	86.5		+1.5	+2.0		10	+31556
לוי	228	בת	-19.0	-7.7	3.0	4800	-16438
לוי אנ"ה א	81.5	בת	-0.5	-0.5	2.6	9500	-24875
לוי אופ' 1	13.2		-0.7	-5.2	0.3	6000	-75601
לוינשטיין	821					1	-1
לוטיף 1	3253	בת			17.8	1608	+9
לזניק מסחר	289				10.8	11025	-12290
לזניק מסחר אנ"ה א'	76		-2.0	-1.7			-30000
לזניק תעש	288	בת	-4.0	-2.0	9.4	13375	-16546
לזניק תעש אנ"ה א	79						
ליבר	599		-2.0	-0.2	2.0	1800	-2000
ליבר אופ' 1	23.5				0.1	1517	
ליגד	926		-26.0	-2.7	8.1	2583	-6083
ליגד אנ"ה 1	126.5						
לידן 1	1665		+4.0	+0.3	13.2	2332	+807
לידן אופ' 1	831	תב	+76.0	[illegible]	24.2	8579	+22471
לידר	595				6.4	3169	-3169
לידר אופ ב'	338	בת	-5.0	-1.5	2.8	2395	-1689
לידר אופ ג'	11.2	בת			0.8	20160	-600
ליווים	138	בת	+1.5	+1.0	5.0	10731	+3057
ליטון	1663		-4.0	-0.2	8.1	1429	-755
ליפסקי 1	2344				17.7	2221	
ליפסקי אנ"ה א	124				21.1	50000	
ליפסקי אופ' 1	361		-19.0	-5.0	2.3	1097	-6244
ליפסיר 5	135.5		-6.0	-4.2	3.4	7480	-19480
לירז 1	1912	בת	-88.0	-4.0	6.5	1000	-5449
לירז אגח א'	98.5				15.9	47631	-17631
לכיש 1	2647	בת	-132.0	-4.7	5.3	590	-791
למגור	532		+3.0	+0.5	1.3	744	+744
לפידות	124.5		-5.0	-4.0	37.6	88901	-243585
לפידות אופ 1	71				6.3	26026	+12076
לפידות אר 1	85		-4.0	-4.7	5.2	5988	-7952
לפידות יהש	7.8		-0.1	-1.7	1.7	64053	-196056
לפידות יהש אופ א	1.8	בת	-0.2	-8.2	0.8	130080	-355947
מ							
מאגמה תעש'	644		+5.0	+0.8	4.8	2200	+10412
מאגמה תעש' אופ 1	365						
מאגר בניה 1	2710				9.3	1010	+579
מאיר קמרא אגח ב	168		-1.5	-1.0	13.3	23284	-56392
מאקפל	214						-461
מאקפל אנ א'	70		-2.0	-3.0			-33020
מאקפל אנ ב'	61.5		-1.0	-1.2			-39008
מאקפל אופ 2	8.5		-0.5	-6.0	1.1	36869	-90204
מבטח ביטוח	1015		-10.0	-1.0	45.1	13087	-20465
מבטח ביטוח אופ 1	78		+1.5	+1.0	5.8	21890	+30040
מגאסון	325				12.6	11388	+8093
מגאסון אופ 1	176.5				6.4	10613	+8747
מגב מכסי 1	498		+10.0	+2.0	20.3	12026	+13991
מגב מכסי אופ'	77				0.4	1500	
מגבות ערד	959		-5.0	-0.5	19.1	5872	-11793
מגור 0.1	1996		-62.0	-3.0	0.7	100	-1784
מגור 0.5 א	1828		-138.0	-7.0	11.1	1788	-5683
מגור עופר	778		+2.0	+0.3	0.9	347	+8000
מגן 1	412						
מגן אנ"ה	131.5				2.5	5500	
מגן אגח ב'	93.5		+1.0	+1.0	13.1	41193	+178807
מגן 1	2007		-128.0	-6.0	55.7	8169	-13473
מדיטבקה 1	417				32.8	23138	-3450
מדיטבקה אגח א	92.5				6.3	20000	+20000
מדיטבקה אופ' 1	533				5.4	3000	-387
מדיזל	969				13.5	4114	-4114
מדיעין	8	בת	-0.9	-10.0	6.3	232501	-866664
מדיעין אופ 2	1.5		-0.4	-21.0	1.1	211432	-478145
מולט	433				1.7	1155	-155
מוסח	82		-1.0	-1.2	58.8	211255	-168153
מוסח אנ"ה אגח	101		-1.0	-0.7	2.6	7500	-90864
מוסח אופ' 2	8.2		-1.0	-11.0	4.2	15949	-224743
מוצרי מעברות	549	בת	-6.0	-1.0	16.4	8800	-6869
מוצרי מעברות אגח	12.9		-3.2	-20.0	0.1	2697	-22277
מושקוביץ	372		-4.0	-1.0	6.1	4866	-10991
מושקוביץ אופ' 2	296	בת	+8.0	+2.8	0.5	475	+2068
מנפק	470		-2.0	-0.5	1.2	780	-9220
מנחמי השק	6948		-106.0	-1.5	11.3	477	-1681
מסי	316		-5.0	-1.5	2.3	2160	-11320
מסעי הדר 1	26219	בת			0.5	95	-43
מסעי הדר 5	21442		-327.0	-1.5	2.3	31	-83
מי עדן	1386				0.5	1912	-1088
מיטבית	763						-1
מיטרי	311				0.7	700	-700
מיטרי אופ' 1	4		+2.0	[illegible]		2531	+68431
מילטור	514		-28.0	-5.2	21.7	12447	-35713
מילטור אנ"ה א	80.5		-1.0	-1.2		6	-87973
מילטור אופ'	44.9		-48.6	-52.0	3.3	21622	-137082
מיני ליין	447		+4.0	+1.8			+677
מירב	101		-1.5	-1.5	2.2	6375	-19865
מירב אנ"ה א'	81				5.2	18919	
מירב אופ'	48.4		-2.1	-4.2	3.0	18086	-24797
מירוטין 1	23.2		-2.3	-9.0	1.6	20877	-30694
מישור החוף	475		-6.0	-1.2	18.5	11452	-37839
מישור החוף אגח 2	87.5				59.4	200000	+109178
מישור החוף אופ 3	118		-2.0	-1.7	0.6	1402	-3138
מישנאל 5	183.5				6.2	10000	-10800
מישנאל אנ"ה	69.5		-0.5	-1.0	0.8	3220	-70002
מלונות אפי'	553	בת	-13.0	-2.2	24.4	13000	-35216
מלונות אפר' אגח	101		-1.0	-0.7	32.6	95180	-80930
מלונות אפר' אופ	14.6		-2.5	-12.0	1.4	21938	-73312
מלונות הכשי	383		-8.0	-2.0		6	-18648
מלונות הכשי אגח	119		-0.5	-0.5	1.2	3032	-43037
מלט	1349		+3.0	+0.3	2.3	500	+508
מלי	78				34.4	130065	-114691
מליבו 1	775				26.3	10000	+2700
מליבו אנ"ה ב'	117.5		+0.5	+0.5	21.9	55000	+80002
מליקון	873				45.6	15386	
מליקון אופ 2	274		-14.0	-5.0	14.7	15820	-20840
מלל	257	בת	-14.0	-5.0	3.1	3572	-4090
מלל אנ"ה א'	162				0.7	1206	-1206
מם	88.5	בת	+1.5	+1.8	5.4	17925	+55075
מם אנ"ה א'	66.5				12.2	54000	-44000
מם אופ' 1	23						
מם אופ' 2	27.5				0.9	9682	
ממד	509						
מנוס	487		-13.0	-3.0	1.8	1327	-3110
מנו 1	163.5				0.9	1679	-1679
מנו אנ"ה א'	142						
מנדלטון	427		-1.0	-0.2	5.3	3662	-2682
מנופים	127				4.3	10000	
מנורה 1	968				32.9	10000	
מנורה 5	969				32.9	9999	
מנורב 5	9359				6.4	282	-139
מסמר 1	659				3.4	1580	
מסחר ש"ה א'	164.5				4.3	7745	+17580
מעריב	787		+8.0	+1.0			+1014
מעריב אנ"ה א'	71				23.8	98894	+65008
מעריב אופ' 1	6.5				0.2	10965	-15466
מעפיל	978		-20.0	-2.0	0.8	250	-450
מעלי פלדה אגח	132.5	בת	-1.5	-1.0	4.1	9008	-59330
מקור המרכזיקה	400	בת	-44.0	-10.0			-4705
מקסימה 1	1387	בת	+27.0	+2.0	9.9	2180	+2450
מקסימה 5	1283		+10.0	+0.8	2.2	508	+1792
מר תעשיות	904				1.5	500	-580
מרהב	220		+2.0	+0.8	2.8	3800	+3807
מריו לוגיק	274		-3.0	-1.0	1.9	2000	-5708
מריו לוגיק אנ"ה	101		-0.5	-0.5	0.3	1600	-31000
מריו לוגיק אנ"ה 2	75		-1.0	-1.2	5.4	21078	-95619
מרכז הקבלנים	1387	בת			0.8	174	+148
מרכוית אופ 2	245	בת			1.6	1923	-77
מרכוית נ"ע	476		-1.0	-0.2	5.5	3418	-4444
מרתון	49.9		-0.6	-1.2	5.1	30005	-30057
מרתון אופ' 1	1	תן					-178573
מרתון נמנן	64			+0.3	19.6	90000	+166000
משב	535		-5.0	-1.0	6.4	3495	-3495
משוב סיווק	158						
משוב סיווק אופ' 1	88		-2.0	-2.0	0.3	861	-41823
משכן אופ 4	1475		-25.0	-1.5	2.5	439	-380
מת"ב	2797		-35.0	-1.2	9.5	1000	-5872
מתם	2027		-52.0	-2.5	0.5	71	-2429
נ							
נאות אביב 0.5	1387				3.2	681	-839
נביאים	590				3.8	1870	-271
נביאים אופ 1	30.1		-0.6	-2.0	0.5	5080	-4405
נדל"ן	121	בת			1.7	4100	+904
נדל"ן אגח 1	107				1.8	5000	-27712
נדל"ן אגח 2	52.5		-2.0	-4.0	7.1	40000	-128427
נבינטור	2438						-9
נבינטור אגח א	40.7				1.8	13134	-3507
נבינטור אופ 1	292						
נכסים 1	1280		+15.0	+1.3	6.5	1576	+2576
נגב קרמיקה	409		+12.0	+3.0	37.8	27200	+81066
נגה	475		-25.0	-5.0			-10400
נהר הירדן	218				9.3	13084	-13084
נהר הירדן אנ"ה א'	207		-1.0	-0.5	6.3	9000	-9834
נווה ארכל	127.5	בת	+3.5	+3.0	1.5	3500	+4515
נור	184		-1.0	-0.7	3.7	6665	-16449
נורדן טכנולוגיות	887		-27.0	-3.0	0.7	241	-3869
נורדן נפט	29.0				11.3	111025	-55856
נורסולק	1030	בת	-15.0	-1.5	2.6	760	-1354
נורסולק אנ"ה א	108.5		+8.5	+0.5			+120900
נחושתן 0.1	956		-7.0	-0.7	3.0	910	-1042
נחושתן 0.5	708		-14.0	-2.0	4.5	1851	-5295
נחושתן נכס	150				4.6	8998	
נחושתן נכס אגח א'	76.5		+0.5	+0.5	1.8	4000	+128000
נחשון	58.5				1.7	8654	-22501
ניא	362						
נייס 1	1917				97.7	15817	-1238
נייר חדרה אופ	4131		-42.0	-1.0	7.9	560	-537
ניסן	219		-16.0	-6.7	0.5	730	-730
ויסקו	1772		-84.0	-4.5	27.0	4494	-14554
ויסקו אופ' 1	27.4		-12.5	-31.3	1.9	20165	-78429
נים	1245				9.9	2341	-4527
ניקוב מוס' 1	762				8.7	3344	-1083
נכסי אמרים	546				18.5	9995	
נכסי אמרים אגח 1	262				53.5	60201	
נכסי אמרים אגח 3	128				2.2	5000	
נכסי הנדסים 1	6092		-124.0	-2.0	7.5	361	-2636
נמל	160.5	בת	+11.0	[illegible]	10.4	19071	+51088
נסיול אנ"ה א'	96.5	בת			1.5	4587	+8
נסיול בנדה	438		-9.0	-2.0	4.5	3052	-10647
נפטא חיפוש	22.9	בת	-0.1	-0.5	2.3	30000	-31451
נפטא חפוש אופ' ב'	3.2				2.6	241000	+55101
נקה 1	28748		-2164.0	-7.8	4.1	42	-242
נקה אנ"ה א	198						
נשואה	510						
ס							
סאמי	299				2.8	2708	-5285
סאמי אופ 1	43.4				0.9	5942	+28644
סהר ביטוח	721						
סהר נ"ע	490						
סהר נ"ע אופ'	95			-0.2	0.9	2709	-261
סהר פיתוח	1983		-14.0	-0.7			-500
סולגם	594		-6.0	-1.0	6.5	3235	-634
סולימון	998						-1440
סולימון אחר	384				6.5	5000	+4330
סולימון אחר אופ' 1	1	תן	-4.4	-86.3			-36070
סחר ים	1046		-13.0	-1.2	1.8	500	-5500
סחר ים אגח א	187.5				5.9	9300	
סי אפי	105						-10008
סידב	194.5				6.6	10000	+1537
סידיאיי	292		+7.0	+2.5	15.5	15627	+39804
סידיאיי אופ 1	1.5				0.4	69007	-73606
סינופסיס	208				1.5	2136	+1900
סינופסיס אנ"ה א	184		+1.0	+0.8	7.1	20000	+20000
סינטק	195.5	בת	-6.5	-3.2	8.1	12185	-17501
סיני	279		+4.0	+1.5	1.0	1080	+1816
סיני אנ"ה א'	92.5				9.3	29833	-22633
סיני הת' אופ'	1	תן					-41122
סנו 1	1400		+3.0	+0.3	4.8	837	+163
סנו 5	1288				7.7	1768	-701
סנטר	166		-2.0	-1.2	1.1	2001	-12801
סנטר אנ"ה 1	78.5				0.8	2850	-2850
סנטר אופ' ב'	83.5				0.9	3166	
ספורטופ 1	5337	בת	-165.0	-3.0	2.5	135	-520
ספן 1	443		-9.0	-2.0	4.5	3000	-6673
ספר והספ' 0.1	926				14.1	4500	+999
ספנות אופ' 6	784		-2.0	-0.2	4.6	1930	-931
ספנות הספ' אגח 4	52	בת		-0.2	0.7	4000	-2000
ספנות הספ' אנ"ה 3	101.5				2.3	6790	-6521
ספנות ש"ה א'	156		-1.5	-1.0			-59620
ספנות ש"ה ב'	100		-1.0	-1.0	35.0	102971	-97971
ספקטרים	861		-18.0	-2.0	15.3	5247	-16893
ספקטרוניקס 1	375		-2.0	-0.5	8.8	6937	-6937
סקופ 1	2764		-14.0	-0.5	10.8	1150	-1711
סקופ אופ' 1	1796	בת	-37.0	-2.0	4.4	728	-4441
סקוריסט 1	1875		-19.0	-1.0	3.9	605	-2817
סקוריסט אנ"ה א	118		-3.5	-3.0	1.9	4750	-6611
סקוריסט אופ' 1	220		-18.0	-7.5			-5149
ע							
עבדי	93		-1.0	-1.2	1.1	3613	-23303
עבדי אופ 1	3.8		-1.2	-25.0			-94530
עוז הידראוליקה	310		+2.0	+0.5	0.2	300	+300
עוף הטף ב 0.1	295	בת	-13.0	-4.2	9.5	9500	-35862
עופר	14367	בת			4.6	95	+11
עורב	1097	בת	-46.0	-4.0	3.7	1800	-1614
עטיפון 1	193				0.7	1070	
עינר	1833				88.4	14209	+21923
על בד	715		+5.0	+0.8	5.2	2125	+1687
עלית 1	1345						
עמבר	203	תן	-22.0	-10.0			-45924
עמבר אופ 1	34.9		-11.2	-24.3	0.7	6001	-39682
עמק 1	165					73	-1427
עץ בדמיאל	402		-1.0	-0.2	6.8	5000	-2000
עצמאות 0.1	66484				18.3	81	+12
עצמון 1	339						
עצמון אופ'	94.5		-5.5	-5.7		53	-53
עקד 3	5085		-115.0	-2.2			-1500
עשות אשקלון	137.5	בת	-15.0	-9.7	0.7	1500	-1558
עשות אשקלון אנ"ה	98		-1.0	-1.0	2.7	8000	-8000
פ							
פויכטוונגר 1	8293		-256.0	-3.0	8.8	313	-313
פועל אף סיול	819		-59.0	-6.7	5.6	2000	-3000
פולגת א	234		-6.0	-2.5	26.5	33338	-71939
פולגת אנ"ה	184		-1.0	-0.5			-17054
פולגת אנ"ה 4	108.5						
פולגת אנ"ה ב	126.5		-2.0	-1.5	3.0	7000	-344922
פולגת אופ' 4	3.8		+0.1	+3.0	2.2	170145	+157190
פולימר 1	658				8.9	4081	-2001
פולימר אגח 2	167.5						
פלוק	599		-66.0	-10.0	3.5	1735	-1434
פוסידון	62.5				13.3	62899	-16157
פוקלים הש' אגח א'	104				0.5	1336	
פוקלים השק' אופ 2	773		+30.0	+4.0	1.9	714	+329
פורז	54		-1.0	-2.2	9.2	50000	-169153
פורמולה אופ' 2	419		+21.0	[illegible]	0.2	160	+1116
פז חן	480		-2.0	-0.5	28.3	17348	-10172
פח	349		-2.0	-8.5	4.8	4033	-4033
פרי העמק גני	597750	לא נסחר					
פרי הגני גן	612294						
פירלנטי	1694		-35.0	-2.0	0.8	140	-140
פייסן	243				0.5	580	-1
פיתה פלסט 1	1322		-13.0	-1.0	93.1	20755	-24465
פימרס	250		-10.0	-3.7	3.8	4507	-7507
פימרס אנ"ה א	102		-2.5	-2.2	0.7	2000	-32000
פיסיבי	770				19.1	7292	+8525
פיסיבי אופ 2	128				3.6	8336	-1430
פיסיבי אופ 3	197.5						-2
פיתוח תעשיה ב'	11625		-237.0	-2.0	6.3	160	-227
פיתוח תעשיה מבנ'	20264		-1409.0	-6.5	3.2	46	-136
פיפקות	414					2	-502
פלדגן	1318	בת	+13.0	+1.0	1.7	380	+1000
פלדגן ג.	181		-6.0	-3.2			-77808
פלדגן ג. אנ"ה	130						
פלדגן ג. אופ' 3	105				1.8	5000	
פלווג	652		+13.0	+2.0	20.7	9354	+29331
פלווג אופ' 1	29		-1.0	-3.2	2.3	23125	-34165
פלסטופן	735				4.2	1701	+1147
פלסטופן אופ' 1	36		+6.5	[illegible]		15	+1923
פמה השק' א 0.1	996	בת	-111.0	-10.0	6.5	1925	-6026
פמס	1180		-30.0	-2.5	8.2	2034	-2534
פן דור	414				0.1	95	+91
פניקס 0.1	2182		-11.0	-0.5	22.0	2976	-1356
פניקס 0.5	2110		-32.0	-1.5	2.5	355	-3155
פקר פלדה אופ' 2	9302				15.9	502	+294
פרג	145.5				9.5	19308	+4257
פרג אופ 1	29.4		-0.6	-2.0	2.3	23000	-23474
פרגוד 1	1743		-22.0	-1.2	3.0	509	-763
פרדס	1419		-7.0	-0.5	0.5	112	-112
פרדס אנ"ה א'	76				3.1	11912	-22500
פרדס אופ' 2	43.4					2	-2
פרוטים	239		-7.0	-2.7	1.6	2000	-5198
פרוטים אנ"ה א'	82.5			+0.3			+2800
פרי אור 5	6626		-50.0	-0.7		1	-101
פרי העמק	190.5		-6.0	-3.0	3.5	5437	-11228
פרי העמק אנ"ה א'	89.5			+0.3	10.5	34500	+20000
פרי העמק אופ' 1	10.5	בת	-5.0	-32.5	0.6	16998	-21352
פריון אופ 4	4199		-130.0	-3.0	9.1	635	-3256
פרינקר	559						
פרינקר אנ"ה א	98.5		-0.5	-0.5	0.5	1501	-4500
פרקו	128.5				0.7	1681	-1681
פרקו אופ 1	9.7	בת			0.3	8888	+9052
צ							
ציאם	339		+1.0	+0.3	37.5	32562	+27940
צבר	124	לא נסחר					
צבר אופ	5	לא נסחר					
צור שמיר	80				5.4	19739	-30864
צור שמיר בכורה	58		-1.5	-2.2			-6000
צור שמיר ש"ה א	183.5				0.8	1250	-2500
צור שמיר ש"ה ב	63			-0.2	6.4	30000	-19156
ציון 5	10724				1.3	35	-35
צינון טקסטיל	118.5		-8.0	-6.5	0.9	2127	-4627
ציטטפל	1973		+48.0	+2.5	37.8	5649	+11963
ציטטפל אופ 1	161.5		+4.5	+3.0	4.6	8345	+10167
ציוד דרכים	639		-4.0	-0.5	7.7	2700	-9954
ציודות	592		-53.0	-8.2	24.0	11916	-57894
צקלון 1	5867					1	
צקלון 5	4037		-20.0	-0.5			-34
צקלון אגח 1	160		+1.0	+0.5			+5000
צקלון אגח 2	101				0.7	1960	
צמיחה	270				1.2	1300	-1300
צמיחה אנ"ה א	117						
צנטבל	756		-42.0	-5.2	12.4	4831	-5075
צנטבל אופ	60			+0.3	2.0	10000	+10236
צרפתי	370				13.6	10960	-3598
צרפתי אנ"ה א'	102				27.7	79955	
ק							
קבס כימי	6806		+210.0	+3.5	5.6	267	+432
קבס כימי אנ"ה 2	184.5		+1.0	+0.5			+10000
קדמי 1	241	בת	-2.0	-1.0	4.2	5170	-3976
קד מפה 1	1212		-12.0	-1.0			-183
קווי אשראי אגח	65				12.2	55350	
קווי אשראי אגח 2	10.7				0.6	15000	+15911
קומפק	639		-11.0	-1.7	31.4	14472	-20339
קומפיוטרס	1282		-12.0	-1.0			-1000
קומפיוטרס אופ' 1	9.6		-54.4	-85.0	0.1	1562	-6345
קומפיליים	302	בת			5.4	5294	+356
קונטל	435						
קונטל אופ' 1	22.9		+1.1	[illegible]			+2703
קופל	192				0.8	1169	-1169
קופל אנ"ה א'	161		-0.5	-0.2	1.4	2545	-2549
קסלה 1	1486		+36.0	+2.5	1.5	300	+3550
קסלה 5	618				12.9	6141	+6181
קיסאל 1	251		-5.0	-2.0	7.4	8623	-8427
קיסאל אנ"ה	105		-0.5	-0.5			-645
קיסאל אנ"ה ב	78		-4.0	-5.0			-40334
קיסאל אופ' 1	71.5	בת			2.1	8821	+1179
קינג 1	540	תב	+36.0	[illegible]	19.9	10875	+9125
קינר	118.5				2.8	6899	+1899
קינר אנ"ה	99.5					56	-5556
קינר אופ 1	12.7			-0.2			-43458
קיסריה 0.1	6294	בת	+300.0	[illegible]	5.9	277	+396
קיש קיזור	192		-1.0	-0.5	15.2	23376	-24412
קלדור	315	בת	-35.0	-10.0			-3997
קליל 1	2393		-49.0	-2.0	97.5	21999	-28377
קליל 5	2297		-35.0	-1.5	35.9	4610	-6238
קמור	348				11.5	10000	-9900
קמור אנ"ה ב'	90			-0.2	6.1	20000	-240048
קמור אופ' ד'	204				4.5	6481	-6481
קמור אופ' ה'	131		-7.0	-5.0			-572
קניאל פז 1	2989		-52.8	-1.7	22.9	2319	-4500
קניבל	75.5	תן	-8.5	-10.0			-48348
קניבל אנ"ה א	42.2		-1.3	-3.0			-55459
קניבל אופ 1	29.4				0.3	3260	-3276
קניטסס	315	בת			1.7	1600	-2800
קנסון מדל 1	1366						-34
קפיטל	327						
קפיטל אנ"ה א'	61	בת	-1.5	-2.2	1.5	7000	-11473
קרגל	1152				17.4	4438	+3604
קרגל אנ"ה	273				11.6	12500	+3476
קרדן השקעות 1	300	לא נסחר					
קרדן השקעות אגח 2	248						
קרדן השקעות 0.1	1974		-45.0	-2.2	1.0	149	-1337
קריסטל 1	1477		-30.0	-2.0	20.3	4048	-4114
קרליין מ"ד	458				5.4	3472	+2472
קשר	743		-4.0	-0.5			-986
קשר אנ"ה	120						
קשר אופ	33		-9.3	-22.0	0.4	3467	-37083
קשרי תעופה	890		-11.0	-1.2	5.0	1638	-3899
ר							
רב בר	154	בת	+11.0	[illegible]	14.6	27961	+48768
רבר	240		-8.0	-3.2	0.1	75	-25232
רבר אופ א'	8.5		-1.7	-17.0		1	-18239
רבינוסקס 1	128.5						-521
רבינוסקס אופ' 1	36.9				0.3	2168	-2109
רבינסי	137				28.6	61388	+51353
רבינסי אנ"ה א	90			-0.2	5.2	17000	-117500
רבינסי אופ 1	5.9	בת	-0.1	-1.0			-6685
רובינטרום	411		-6.0	-1.5			-767
רובינשטיין בניה 1	1329		-100.0	-7.0	1.6	350	-4984
רובינשטיין בניה 5	1216		-120.0	-9.0	7.4	1782	-10075
רוזבוד	79		-2.0	-2.2	8.9	32992	-109128
רוזנטל	156				3.2	6000	+6000
רוטשטיין	248				2.4	2800	-668
רוטשטיין אנ"ה א'	98.5						
רומטק	429	תב	+10.0	+2.5	2.3	1609	+61310
רומן 1	367	בת	+27.0	[illegible]	3.2	2502	+5613
רותם אופ'	127	בת			1.7	3953	+1181
ריבוע אופ'	495				52.1	31000	
ריכמן	326	בת	-1.0	-0.2	3.9	3520	-3800
ריכמן אנ"ה א	106				6.2	17287	
ריבק	449	הפסקת מסחר					
ריסורט	399				2.4	1800	
רם צור	222		-9.0	-4.0	1.9	4004	-11560
רמגור 0.1	311	בת			0.5	515	-993
רמגור 0.4	260		-11.0	-4.0	1.8	2831	-7800
רסקו 1	1487		-129.0	-8.0	6.0	1196	-3736
רפק	1751				1.9	314	+124
רפק אנ"ה	121.5						
רפק אופ' 1	1119				3.2	837	-205
רצ	257		-5.0	-2.0	0.7	800	-5800
רצ אנ"ה א'	93.5				15.9	50000	
רציו יהש	1.9			-2.5	1.3	199649	-645512
רשף	70			-0.2	1.7	6995	-3646
רשף אנ"ה ב	46.1						
רשף אגח א	119.5		-0.5	-0.5	1.8	4361	-31434
ש							
שדות נפט	2.9	תב			10.5	1062564	-690695
שלמית	165.5		-1.0	-0.5	11.5	28493	-18465
שלמית אגח א	99		+1.0	+1.3			+141989
שלמית אופ 1	7.4			-0.5			-8257
שטאוס	157.5						
שיא אנ"ה 4	140		+0.5	+0.3	15.2	31950	+50000
שיא אופ' 2	83	בת		+0.3	0.6	2025	+1025
שיא החזקות 0.5	1155				74.6	19532	+14007
שיא החזקות אגח 5	72.5				122.0	495604	+435417
שיא החזקות אופ' 3	376		-3.0	-0.7	1.9	1482	-182
שלג	136		-8.5	-0.5	3.3	7056	-15000
שלג אופ' 1	1	תן					-13686
שלמת 5	134.5		+5.0	+4.0	4.7	10388	+24564
שם טוב	347	בת	-4.0	-1.0	2.2	1855	-10581
שם טוב אופ' 1	1	תן					-79227
שמורה דינמ' ב	80.5			+0.3	21.9	88000	+119000
שמיר	103.5	לא נסחר					
שמיר אופ 1	1.9	לא נסחר					
שמיטה	342						
שמיטה אנ"ה 1	112		+0.5	+0.5	8.1	21575	+130675
שמן	14877		-460.0	-3.0	49.3	977	-2538
שמן אנ"ה א	127.5		-1.5	-1.2		3	-70003
שמן אופ 2	5418		-226.0	-4.0	3.1	170	-811
שף	166				2.9	5135	-3135
שף אופ'	54.5			-0.2		2	-3080
שקד	359		+30.0	[illegible]	4.7	3830	+9830
שקד אנ"ה	121		-1.0	-1.0			-2500
שקל	158.5	בת	-1.5	-1.0	1.6	3000	-3630
שקל אנ"ה א'	97						
שקם אנ"ה 1	135.5		-1.5	-1.0	27.4	59489	-301933
שקם אופ' 1	82				20.9	75100	-43485
שרגא	361						
ת							
תא"ש אנ"ה	215		-2.0	-1.0	3.1	4293	-15050
תאות 1	566				5.7	3974	+1677
תאות אנ"ה א'	182		-2.0	-1.0	6.2	10000	-20526
תדאה 1	1377		-3.0	-0.2	19.6	4185	-4828
תדביק	379		-20.0	-5.0	1.4	1065	-5037
תדיראן מוצרי צריכה	569		-8.0	-1.0	52.5	27179	-30179
תום	723	בת	-4.0	-0.5	4.0	1646	-1784
תוסף	791		-4.0	-0.5	1.9	716	-7081
תוסף אופ 1	71		+7.0	[illegible]	0.8	3280	+9849
תיא 5	980		-30.0	-2.0	4.2	1268	-3944
תיא אנ"ה א'	245		-1.0	-0.5			-1800
תיא הקבוצה	103		-1.0	-1.0	1.1	3000	-10000
תים 1	2082		-53.0	-2.5	8.9	1253	-2698
תים אנ"ה א'	159.5						
תכוף 1	350				5.8	4917	-1020
תכוף 5	155.5	בת	-5.5	-3.5	10.1	19096	-10836
תכוף אנ"ה א'	102.5		+1.0	+1.0	1.7	5000	+25000
תמם	161.5				11.1	20000	
תנובה	79.5				3.2	11873	+17632
תנובה אופ' 1	30.7		+1.5	[illegible]	1.9	18560	+27754
תנובה מון	95				25.1	76982	+5018
תעל ב 2 ג	30101	בת	-152.0	-0.5	4.7	46	-56
תעשי' פלוז	524		-8.0	-1.5	16.1	9031	-20329
תפן	1032						
תקן	507				89.8	52300	+21682
תקן אופ' 1	72.5				5.8	23413	-21885
תשלוז	579		+3.0	+0.5	14.9	7557	+5293
תשלוז אנ"ה א	118.5				0.8	2000	-2000
תשלוז אנ"ה ב	81		+2.5	+3.0	4.1	15000	+14641
תשלוז אופ 2	120		-30.0	-7.7	3.3	7998	-18484
תשלוז נכסים	380						
תשלוז נכסים אופ' 1	29.5		-5.2	-15.0	0.3	2882	-31806

אזהרה לקוראים

מערכת "דבר" עושה כמיטב יכולתה לדכו ולעבד תוך זמן קצר את נתוני הבורסה והביאם לידיעת הקורא.

כל שימוש בנתונים המתפרסמים טעון בדיקה ואימות. כל החלטה על ידי המשתמש במידע נעשית על אחריותו. אין המערכת אחראית במקרה של טעות בנתונים.

אין בפרסום הנתונים משום המלצה או חוות דעת למשקיע ויש לאמתם עם יועצי ההשקעות.

هكذا من الأصل

דבר היום

רכסים, נכסים ויחסים

ראשו הקודם של אגף המודיעין במטכ"ל, האלוף אורי שגיא, רשאי לציין לעצמו בסיפוק כי לא הפסיד הרבה בטריקת־הדלת שלו בחודש שעבר. שגיא אמנם לא התמנה לראש משלחת הקצינים לשיחות עם הגנרלים הסורים, אך בין כה וכה מתמהמה הנשיא אסד בשיגור קציניו לשיחות.

המכשול הנוכחי הוא מיקום – או שיוך – מערכות ההתרעה המוקדמת הנחוצה לישראל להתגונן בפני מיתקפת־פתע. ב־1967, כאשר הגולן היה בידי סוריה, אמנם לא בוצעה מיתקפה כזו, אך מאז מלחמת 1973 זהו הסיוט העיקרי המרחף מעל ראשי המתכננים הצבאיים בישראל. עניינית וכמדומה גם פוליטית יהיה קשה רב לנמק התפרקות ישראלית מנכסי ההתרעה הקרקעית ברכסי הגולן והחרמון.

מאחר שאסד יודע כי החלק הביטחוני בהסדר שטחים־תמורת־שלום הוא כורח לכל ממשלה בירושלים ומטכ"ל בצה"ל, וכי ההתרעה המודיעינית היא חיונית למעבר החפוז משיגרת הצבא הסדיר לחירום ולגיוס מילואים, הוא אמור להבין כי שום קברניט ישראלי לא ישתטה להתפרק כליל מנכסי ההתרעה. השאלה, לפיכך, היא האם ניתן למצוא לתחנות־ההתרעה ההרריות חלופות אוויריות מספקות, או שמא תנוסח פשרה שתשאיר מקצת התחנות במקומן אך באיוש זר, למשל אמריקאי.

מי שרוצה בהתקדמות המיקוח, ישכיל למצוא פתרון יצירתי לסוגיה זו. אם עד כה נמנעו האמריקאים מהגשת הצעה משלהם, אין זאת אלא משום שטרם הובער מנועו האחורי של שר־החוץ כריסטופר. מה גם שהאיתותים הברורים מכיוונו של ראש־הממשלה רבין אינם מעודדים התערבות־גישור כזו בשלב הנוכחי של ההידברות הישראלית־סורית. חשבונו של אסד, מותר לנחש, כולל שני מאזנים, אמריקאי וישראלי. בלי נכונות מובהקת מצד מימשל קלינטון לתגמל את סוריה כלכלית וטכנולוגית, לא יחתום אסד על שלום עם ישראל גם תמורת הגולן – ובלי וראות כי שלום כזה אכן יביא לו את הגולן, לא תהיה עיסקה.

מסקנה אחת היא שקלינטון יוכל לספק את חלקו בהסדר רק אם יצליח לגייס את ידידיו הרפובליקאים לתמוך בכך ולקבל את חלקם הראוי בתהילת יישובו של הסכסוך הישראלי עם סוריה ולבנון. מסקנה אחרת היא שבעיני אסד, רב החשש כי עד שיגיע מועד מימושו של הסכם עם ישראל, תיכון בירושלים – ותישען על מימשל אמריקאי חלש או בדלני – ממשלה שתבקש אמתלה לבטלו.

סקרים פנימיים אמנם אינם מצלמים יתרון לגוש הפוליטי שבראשות רבין, אך קלוש הסיכוי להגדלת יתרון זה בשנה הבאה – ובמיוחד אם תתבצע הפריסה המחודשת בגדה המערבית ויתחדשו פיגועים מזוויעים. צירוף שרים חדשים, ברק וביילין, מפרכס לרגע את לחייה של ממשלה יגעה, אבל ניתוח מפוכח של מצב התהליך המדיני מצדיק אולי בחינת יוזמה של רבין להקדמת הבחירות ולביצוע מהיר של השלבים הבאים בתהליך עם סוריה והפלסטינים.

דרישה אבסורדית

גם להן יש רק אמת אחת

החיפוש אחרי המפקדים הבכירים, בכל מקרה ומקרה, הופך את מאבקן של המשפחות השכולות לבלתי אפקטיבי

יונתן לרנר

בצד הסיפורים הגדולים של השבוע, מתחבא עוד סיפור על אירוע שכרוך בו סיכון גדול לחיי־אדם. שר התחבורה ישראל קיסר נדרש בימים אלה לקבל החלטות קשות, שנדמה כי עד היום רק שרי־ביטחון וראשי־ממשלות נדרשו לקבל במתן. על־פי מה שהתפרסם עד עתה, עליו להחליט האם לסכן את חיי הצוללים לאוניה הטבועה "מינרל דמפייר", שמטרתם לנסות ולמשות מהמים את גופות הקצינים והמלחים הטבועים. בשלב זה, הוליט קיסר, לאחר התייעצות עם אנשיו, שהחיפושים יימשכו.

לכאורה, עוד דוגמה לייחודיות של מדינת־ישראל ולדבקות באתוס היהודי־ישראלי של הבאת הבנים לקבר ישראל. מעקב, לא מעמיק במיוחד, אחרי הפרשה הזו יכול להבליט עוד פן ישראלי – האופן שבו האשימו משפחות אנשי הצוות את הגורמים הנוגעים בדבר במחדל, שלפיו לא נעשה כל הדרוש כדי להציל את קרוביהם. המשפחות טענו, כי ניתן היה לעשות הרבה יותר כדי להציל את המלחים באוניה שטבעה במרחק אלפי מילין מישראל.

אני מרשה לעצמי להעריך כי קיסר, כמו כל יצור אנוש, לא נותר אדיש להאשמות אלה והן משפיעות, בדרך זו או אחרת, על שיקוליו. הן מוסיפות קושי נוסף על הקשיים האובייקטיביים שעומדים בפני הצוללים – העומק שבו נמצאת הספינה הטבועה, מצב הים וכדומה. לא נותר אלא להחזיק אצבעות לצוללים, ולקיסר ואנשיו, שחס וחלילה לא יתווספו עוד קורבנות.

אף־על־פי שהסיפור הזה לא זוכה להבלטה בשבוע שבו ממשיך תהליך שלום אחד ונפסק תהליך שלום שני, יש בו כנראה הרבה מן המשותף עם הסיפור ה"חם" של צאלים ב'. עם כל ההאשמות שהפנה אהוד ברק כלפי "ידיעות אחרונות" ושיקוליו השונים בפירסום התחקיר במועד זה, אין כל ספק שהכוח המניע העיקרי לכך שהפרשה אינה יורדת מסדר היום הן ארבע מתוך חמש המשפחות השכולות. הרי לולא הן, לא היו בידי העיתון דבריו של האלוף עמירם לוין (וכנראה גם של אחרים) שהוקלטו בהיחבא. והיו אלה הדברים של לוין ששימשו את עורכי התחקיר לחיזוק כל טענותיהם – החל מהתנהגותו של הרמטכ"ל בשטח, המשך בהחלפת הגרסאות בין ועדת עינן ומצ"ח וכלה בעזרתו של אהוד ברק במשפט.

ההורים לוחמים ללא הרף ועדיין אתה תמה לרצונם. מעקב אחרי דברי ההורים יכול להעיד על הבילבול שבו הם מצויים. ממש באותו היום שבו התפרסם התחקיר ב"ידיעות" התפרסם גם מכתבם ב"מעריב" שבו הם אומרים כי אין להם כל טענות לדרג הבכיר בצבא ולו מוצה הדין, על־פי הבנתם, עם האחראים הישירים למות הבנים (הקצינים ק' וא') הם היו חדלים ממאבקם. אחרי פירסום התחקיר האשימה אחת האמהות את ברק על התנהגותו ואילו בסוף השבוע הם ציינו את התנהגותו האנושית, אבל דרשו את חקירת התנהגותו כראש הצבא וכן הלאה.

והבילבול עוד יותר גדול אם שמים לב שבמכתב ב"מעריב" משבחים ההורים את לוין על התנהגותו כלפיהם. זה אותו עמירם שאותו הם סיכנו על־ידי פירסום הדברים שאמר בשיחה איתם.

כבר בעניין ההקלטות ניתן להצביע על הנזק שיכולה לגרום התנהגות המשפחות לעתיד היחסים שבין מפקדי צה"ל לבין משפחות שכולות. האם להבא ייפגשו המפקדים עם המשפחות רק במקומות ניטראליים שלא ניתן להתקין בהם האזנה מראש? או שהם יקפידו מאוד על דבריהם ויימנעו מלמסור להורים כל פרט או הערכה שעלולה לסבך אותם עם פירסומה בעיתון?

התנהגות משפחות הרוגי צאלים ב' אינה חריגה. היא רק עדות לתופעה ההולכת ומתרחבת. רק אתמול התפרסם כי משפחת בר־נתן, שבנה חיים נהרג על־ידי חייל אחר בזמן פעילות מבצעית בלבנון, אינה מסתפקת בהחלטה התקדימית להעמיד לדין את מפקד הסיור אלא דורשת למצות את הדין עם קצינים רבים נוספים ועד אלוף הפיקוד היא מגיעה. עם כל הרצון להתחשב בנסיבות המיוחדות שהביאו את המשפחות השכולות להתנהגותן האגרסיבית כלפי המפקדים הבכירים בצבא, אין כמעט מנוס מהמסקנה כי החיפוש אחרי המפקדים הבכירים, בכל מקרה ומקרה, הופך את מאבקן לבלתי אפקטיבי. בדרישה האבסורדית הזו הן מביאות את מאבקן לבירור אמיתי של העובדות שהביאו למות בניהם למקום שבו הן מוצאות תמיכה רק על־ידי מי שמלכתחילה אינו מאמין בכלל לצבא או מי שיש לו חשבון אישי עם מפקד זה או אחר.

במקרה של האוניה "מינרל דמפייר" עולה החשש כי לחץ המשפחות עלול להביא ישירות לסיכון מיותר של חיי־אדם. גם במקרה של צה"ל עולה החשש לסיכון חיי־אדם. צבא שבו ברור למפקדים כי הם עלולים לשלם מחיר גבוה על כל מה שנראה כראוי לעונש על־ידי משפחות שכולות וכלי־התקשורת, עלול לשלם מחיר גבוה בשעת המבחן האמיתית. כשראשם של מפקדים יהיה נתון לאבטחתם המשפטית, הצבא לא יתאמן בתנאים המתאימים לשדה הקרב וכך יגדל הסיכון לחיי לוחמיו כאשר הם יצטרכו להילחם באמת.

יושיטורי צוקישיטה, במרכז, היה בן ארבע כשנזרקה פצצת האטום על הירושימה, וראה את "השמש נופלת". עתה הוא משתתף בצעדה, המתחילה בזויט סנדס, (ניו־מקסיקו), אתר הניסויים הגרעיניים, ומסתיימת בהירושימה. את הצעדה יזם אירגון מחאה נגד שימוש בנשק גרעיני. צילום: אי.פי

ביצועיזם מול תפיסת עולם

ב.ב הולכים לממשלה

בינתיים דווקא השר הזוטר מבין צמד השרים החדש הוא הרכש היעיל יותר לממשלת רבין. על שר הפנים המיועד מוטלת עדיין חובת ההוכחה בדבר יכולת הסתגלות לציוויליזציה

אמיר נוימן

שוב מזמנת ההיסטוריה מופע יוצא־דופן של אירוניה, אותו ציירו מקרים בעל משמעות יתירה, עם הסתלקותו הטראגית של הרמטכ"ל לשעבר ערב כניסתו של רמטכ"ל־לשעבר צעיר יותר. חוויית הכתרתו של אהוד ברק, בנסיבות הקשות האלה, העניקה לו אפשרות חד־פעמית להציץ אל נבכי הקריירה הפוליטית של רמטכ"ל אחר, שהצהיר מבעוד מועד על כוונתו להיעשות לראש־ממשלה. אולי גם ללמוד מכך לקח או שניים.

צירופם של ברק ויוסי ביילין לממשלה בימים הקרובים הוא צעד בעל משמעות פוליטית ברורה. צמד השרים החדשים הם שניים מתוך חבורת ההנהגה הבאה של מפלגת העבודה ויצחק רבין צד כך שתי ציפורים. הוא מאייש את משרד הפנים הנזנח, שלא בטובתו, ומחזק את שותפותו עם שמעון פרס, כשהוא מקיים הבטחה מלפני כמעט שנתיים – לצרף את ביילין לממשלה. בד בבד הוא מחזק את יכולתו להציג לקראת הבחירות הבאות צוות מוביל אסרטיבי וצעיר ככל האפשר. צמד השרים החדשים מתגברים את הנציגות המצומצמת יחסית של ממשלה לדור הנהגת העתיד בעבודה, ומעתה יישבו בה ארבעה שרים בני פחות מ־50 – סנה, שטרית, ברק וביילין – אם לא לוקחים בחשבון את גונן שגב, נציג המפלגה שאת שמה קשה לזכור. מוטב מאוחר.

לצעד הזה יש גם היבט מדיני בעל חשיבות, לפחות בפוטנציה. סגן שר החוץ, שעמד על ערשו של הסכם אוסלו, מעורב בתהליך המדיני יותר מכל שרי הממשלה פרט לרבין ופרס. ברק, כרמטכ"ל השנים האחרונות, היה מעורב לא פחות בתהליך זה. אילו היתה הממשלה שולחן הכרעות מדיניות אפשר היה לומר שדמותו של שולחן זה השתפרה כמעט ללא הכר. מכיוון ששולחן ההכרעות מצומצם הרבה יותר וגודלו כמעט כגודל שולחן תה לשניים, אולי ברק בלבד, בזכות קרבתו לראש הממשלה והערכתו של שר החוץ, ייעשה לשותף במעגל הפנימי.

ואגב העניין המדיני, שוב הוכח כאן שיש במפלגת העבודה לא מעט פוליטיקאים שהכרתם לא הדביקה עדיין את התהפוכות המתחוללות כאן. אנשי האתמול מכנים אותם רבין־פרס. ובעצם אין מה להתפלא – הרגלים ותיקים, בניגוד לחיילים, לא רק שאינם מתים אלא אפילו לא מתפוגגים. מי שמשתמש אגב צירופו של הצמד החדש לממשלה במושגים השאובים מעולם בני־הכנף (ומבחין בין היונה לבין הנץ), מעיד על עצמו שלא הצליח עדיין להדביק ולעכל את ההתרחשויות המדיניות של שלוש השנים האחרונות. בשלוש שנים אלה אבד הכלח על הדיכוטומיה המסורתית הזאת ושוב אין לה שימוש מעשי.

כל הזרקורים מופנים היום, כמו בכל הימים האחרונים, לעבר שר הפנים המיועד אהוד ברק, אבל דומה שלפי שעה התוספת המשמעותית יותר לממשלתו של רבין מאז הקמתה הוא דווקא מי שיהיה בימים הקרובים שר זוטר הרבה יותר, שר התכנון והכלכלה. יוסי ביילין, מי שהתחיל את דרכו במגרש הזה כדובר מפלגת העבודה, ואחר־כך מזכיר הממשלה, מנכ"ל משרד החוץ, סגן שר האוצר ולבסוף סגן שר החוץ, שרשם על־שמו את היוזמה לתהליך ההיסטורי שתחילתו באוסלו וסופו, כמקווה, פיוס עם הפלסטינים.

הוא מגיע אל שולחן הממשלה עתיר נסיון פוליטי ומדיני, מצויד בתפיסת־עולם יוצאת דופן בהיקפה, גיבושה ועקביותה ובאומץ־לב לעשות פומבי לרעיונות חשובים גם כשהם מושכים אש צולבת. יכולתו המניפולטיבית, שמשחירה ומכשילה פוליטיקאים פחות מוכשרים ממנו, תסייע לו להתגבר על התרחקותו מן המוקד המדיני ועל זוטרותו של המשרד שבראשו יעמוד, ולהציג סדר־יום שיעורר עניין ציבורי.

ברק, ביצועיסט בעל יכולת נדירה, כך אומרים, יצטרך לתקופת הכשרה כדי לתפעל משרד רב־עוצמה פוליטית אך מתפורר אחרי שנתיים של הזנחה ושנים קודמות של ניהול אינטרסנטי – בלשון נקיה – בידי ש"ס. יכולתו לנהל ביעילות יחסית מערכת אדירת ממדים כצה"ל אינה משמשת ערובה להצלחה במשרד הפנים. כדי לשקם את התשתית הרעועה, במשרד עצמו ובשטח, יהיה על הרמטכ"ל לשעבר לרכוש מערכת מושגים חדשה ולסגל לעצמו כללי התנהגות ציוויליים. התבטאויותיו בדבר הסדר שהוא מבקש להכניס במערכת הפוליטית ובעיתונות אינן מצביעות דווקא על יכולת הסתגלות מהירה. בעניין זה ידע כנראה מה שהוא עושה כאשר ביקש לדחות את כניסתו לפוליטיקה לשלב מאוחר יותר.

ימי ראשון הקרובים יהיו מעניינים. מעניין לראות כיצד מקבלים אותו עמיתיו השרים, שאך לפני זמן לא רב סבלו רק בקושי את התנהגותו, כרמטכ"ל, ליד שולחן הממשלה. יהיה מעניין שבעתיים לצפות בעימות הבלתי נמנע בבוא העת בין השר המיועד לבין ראשי הרשויות המקומיות, ולא רק משום שביניהם יש לא מעט מעמיתיו ופקודיו לשעבר, אלא משום שזה יאלץ את ברק לחשוף את תפיסת העולם שלו, לא רק במובן האסטרטגי־גלובלי.

נמוך מהעשירון התחתון

דיכוי ממוסד

אי־ההתחשבות בעובדים הזרים כה מושרשת בציבור, עד שאפילו שיקולים של אינטרס עצמי אין בהם די כדי לשנות לחיוב את היחס אליהם

דוד פורמן

מאז מלחמת ששת הימים, עודדה ישראל את ניצול כוח העבודה הערבי כמעט בכל מגזרי הצווארון הכחול. זה היה זול. אבל שכר נמוך הוא רק חלק מהחבילה. היעדר כמעט מוחלט של פיקוח ממשלתי על תשלום ביטוח רפואי, ביטוח לאומי, פצויי פיטורין ויתר ההטבות המקובלות, הפכו את העסקת הפלסטינים לעניין רווחי עוד יותר לבוסים הישראלים. כל ממשלות ישראל טיפחו את התלות הישראלית בכוח העבודה הערבי בגלל היתרונות הכלכליים שנלוו לכך.

עתה עומד כוח העבודה הזה לנטוש את ישראל, באמצעות מדיניות ה"הפרדה" – הפרדה בין העובד הפלסטיני לבין כל מקור הכנסה אפשרי. למרות הנסיבות המקילות ועל אף הכאב של כל מי שאיבדו את יקיריהם מהטרור האיסלאמי, מוטלת על ממשלת־ישראל האחריות להמשיך בהעסקתם של אותם עובדים פלסטינים. אם תבחר שלא לעשות כן, עליה להתנתק מהם בדרך שלא תגרום מצוקה בלתי נסבלת לאלפי פלסטינים חפים מפשע, שבעידודה של ישראל עבדו פה כל השנים.

אבל ממשלת ישראל אינה מתעניינת בסבלם של הפלסטינים, הנענשים קולקטיבית והנדונים לעוני ולמצוקה כלכלית. כל מה שמעסיק אותה הוא כיצד למלא את החלל שנפער בכוח העבודה הזול.

בירושלים יש עכשיו תנופת בניה. בפרברים המרוחקים מתרחשת הבניה בקצב מסחרר. והואיל שכנראה אין עוד תוקף לעמדתו של אחד העם בדבר עבודה עברית, נמצא הפתרון למחסור בידיים פלסטיניות: ייבוא עובדים זרים. בכך אין בעיה מיוחדת, להוציא את העובדה שנוהגים בעובדים הזרים האלה לפי אותן אמות מידה פסולות שהשתמשו בהן כלפי העובדים הפלסטינים בעבר.

כדי להיווכח בכך, כל שיש לעשות הוא לקום לצעידת־בוקר מוקדמת או לטייל לפנות ערב בכל אחת משכונות ירושלים. או נתקלים בעובדים רומנים, תורכים ויוגוסלאווים, מפשפשים בפחי האשפה, בנסיון למצוא בגדים ואפילו מזון. במקומות מגוריהם שוררים צפיפות ותנאים תת־אנושיים – אין חימום בחורף, אין מים חמים, אין אפשרות לבשל, המזרנים על הרצפה.

איש לא טורח לסייע להם בבעיות של הסתגלות. לפעמים הם מגיעים לארץ בחסות מעסיקים פרטיים, לפעמים המעסיק הוא מוסד ממשלתי. אף אחד מהגורמים האלה לא מעניק להם שום שירותי רווחה. במקרים רבים מצבם של העובדים האלה גרוע משהיה מצבם של העובדים הפלסטינים, כי לעובדים הפלסטינים לפחות היו משפחות שיכלו לחזור אליהן. העובדים הזרים שוהים הרחק מן המולדת, המשפחה, השפה והתרבות.

מצוקה וחסך עלולים להוליד התנהגויות קיצוניות. ממשלה זו – שלום בפיה וידיה אוכפות סגר מתמשך על השטחים. והו לא רק מרשם בטוח לדיכוי ממוסד, אלא גרוע מכך, יש בכך כדי להגביר את רמת התסכול של הפלסטינים ולהביא לעוד פיגועי התאבדות מטורפים בגבולות ישראל. במידה מסויימת, קורה דבר דומה גם עם העובדים הזרים. העתקת היחס המפלה מן העובד הפלסטיני אל העובד הזר רק מגבירה את הייאוש. בירושלים כבר היו מקרים של גניבות, והשיכרות הפכה לתופעה נפוצה בשכונות רבות. שריקות וביטויים גסים מופנים כלפי נשים, ונרשמו גם מקרים של עימותים אלימים. ברבים מן המקרים האלה מעורבים עובדים זרים.

אין קל מאשר לטעון שהאשם נעוץ בתרבות שממנה באו, או ברקע החברתי הנמוך שלהם. אבל על הציבור הישראלי ליטול על עצמו אחריות, לפחות חלקית, להתנהגותם, בגלל היחס שהם זוכים לו. רואים בהם מעין עובדי כפיה או עבדים. היחס אליהם דומה ליחס אל העובד הפלסטיני – התנשאות ותיעוב. אין להם שום זכויות, אף־על־פי שנוכחותם כאן מיועדת למלא תפקיד חיוני בכלכלת המדינה.

אפשר היה לחשוב שהדאגה לרווחה הכלכלית תניע את הישראלים להתייחס אל אותם עובדים ביתר הגינות. התבונה העסקית והכלכלית מצדיקה יחס טוב והוגן אל העובדים הזרים. אבל נראה שאי־ההתחשבות בזרים כה מושרשת בציבור, עד שאפילו שיקולים של אינטרס עצמי אין בהם די כדי לשנות לחיוב את היחס אליהם.

אבל הגרוע ביותר הוא שהציבור כמעט אינו מוטרד מחוסר האנושיות המופגנת כלפי אותם בני־אנוש. לדאבון הלב, עובד זר הנאלץ לחפש מזון בפח האשפה מעיד יותר על מצבנו המוסרי העגום מאשר על מצבו שלו.

הכותב הוא דובר "שומרי משפט – רבנים למען זכויות אדם".

קיצוץ בתקציבי הממשלה

השוט של שוחט

יש להסביר לציבור, כי עלויות "קשת צבעים ב'" דינן כהשקעה בתשתית השלום, ואין סיבה שהן יפריעו לצמיחה

דן הלוי

בוויכוח המתחדש אחת לכמה חודשים על היקף התקציב והקיצוצים שדורש משרד האוצר (וכבר זכה בעניין זה לפרץ אוטומטי של תשואות מכיוון בנק ישראל, שאינו מודרך לשבח את מדיניותו בדרך־כלל) כבר נשקלו כל האפשרויות לפתור את הדילמה – מלבד זו המתבקשת מאליה.

הבעיה היא פשוטה: במהלך הדיון על מימוש השלב הבא של תהליך אוסלו, הובהר על־ידי צה"ל והמשטרה שמימושו ידרוש תוספת של כ־2.5 מיליארד ש"ח – עלות ההשקעות הנדרשות כדי לשמור על ביטחון ההתנחלויות ויישובי קו התפר הישן־חדש על גבול השטחים שיימסרו עתה לרשות האוטונומית. השאלה המעסיקה את האוצר היא איך לממן השקעות אלה? תשובתו: סכומים אלה יקוצצו מפעילויות ממשלתיות אחרות הכלולות בתקציב, שאם לא כן, ייאלץ האוצר לגייסם מן הציבור במיסוי חדש.

הגדלת נטל המס מנוגדת לחלוטין לקווי המדיניות המוצהרים של האוצר, אך היא מוצגת בעיקר כ"שוט" מעל ראשי השרים: וכי מי זה יסכים להטלת מסים חדשים בשנת בחירות? בעקיפין, מנסה שוחט להפעיל לחץ על נציגי זרועות הביטחון לצמצם את הערכת הנטל של מבצע "קשת צבעים ב'", בנותנו להם להבין שעיקר הנטל בקיצוצי התקציב יפול על סעיפים אחרים בתקציב הביטחון.

אלא שקיצוץ של השירותים הממשלתיים בחינוך, בהשקעות בתשתית, בשירותי רווחה וכו', אף הוא בבחינת גזירות על הציבור, אף שאין הן מתחלקות באופן שוויוני בין חלקיו השונים, ומטבע הדברים נפגעות ממנו בעיקר השכבות החלשות.

בישיבת הממשלה ניסו השרים להטיל את רוע הגזירה לכל הכיוונים האפשריים: צבן הציע לגייס את המימון החסר מ"ההון השחור" – מנוה שלא נעשה בו שימוש רב בתקופה האחרונה. במלים אחרות: שישלמו מי שהתחמקו עד כה מתשלום מסיהם. שטרית הציע לשלוח את החשבון לדוד סם. ארה"ב אינה חדלה להצהיר על החשיבות שהיא מייחסת לתהליך השלום באזורנו, אז שתטה כתף ותשלם.

רק שרת העבודה והרווחה, אורה נמיר, הציעה שאת תוספת התקציב יממן הגירעון. היא הודיעה נחרצות: "הבנתי שאנו חייבים, כדי לקדם את תהליך השלום, לתת תקציב נוסף, משמעותי ביותר, לצה"ל ולמערכת הביטחון. לא יעלה על הדעת שזה ייעשה על חשבון הקיצוצים בתקציב המדינה. לא נגע לגעת בתקציבים, ובמיוחד בתקציבים החברתיים", הטעימה נמיר.

השרה נמיר הדגישה, כי "ישראל היא המדינה המתועשת היחידה היום שאצלה הגירעון נמוך כל־כך. לא יקרה שום דבר אם הגירעון בתקציב המדינה יהיה גבוה יותר".

בקרב "קברניטי המשק" דיבורים מעין אלה נחשבים לניבול פה, היאה רק למי שעוסק במצוקות של קשי־היום אך אינו מוכן להתעמת עם המשמעויות המקרו־כלכליות של צעדים כאלה. לשיטתם, גירעון פירושו הזרמת כסף ללא כיסוי לידי "הציבור", שיביא בהכרח להתפרצות אינפלציונית, ובסופו של דבר גם להגדלת הנתח שנוטלת המדינה מן המקורות הפנויים במשק, המיועדים להשקעות – ולכן, לבלימת הצמיחה.

ואולם, הצדק הוא עם השרה נמיר. נכון שקשה לבוא לאזרחי המדינה, ועוד בשנת בחירות, ולומר להם, כי עידן השלום, שכה הרבה מלים נשפכו בתיאור הברכה הכלכלית שהוא צפון בחובו, כרוך בהשקעות שעל הישראלים עצמם לשאת בהן. אבל זוהי המציאות. הממשלה הנוכחית לא נרתעה בשנים 1992־1994 מהשקעות עתק בתשתית הכבישים והחינוך – והיו אלה שנות־שיא בצמיחת המשק. יש להסביר עתה לציבור, כי אף עלויות "קשת צבעים ב'" דינן כהשקעה בתשתית השלום, ואין סיבה שתוצאותיהן למשק הלאומי לא יהיו דומות.

הבעיות האמיתיות של המשק אינן בגירעון התקציבי, אלא בגידול הגירעון במאזן התשלומים ובירידת החסכון הפרטי. בעניין זה לא יהיה מנוס, אולי, מהנהגת "חסכון חובה", העשוי גם לסייע בבלימת הצריכה הפרטית, ותפעל דווקא כבלם על התפתחות האינפלציה.

התהליך עם סוריה

מתווכים שחוקים

מסע הדילוגים האחרון של דניס רוס במזרח־התיכון הסתיים בכשלון. הפגישה בין אלוף דני יתום וראש המודיעין הסורי לא התקיימה, בניגוד לכל התוכניות המוקדמות, בסוף חודש יולי, וספק אם היא תתקיים בכלל בחודשים הקרובים. האמריקאים, שלאורך כל הדרך מנסים לשמור על חזות "המתווך ההוגן", לא הסתירו בסוף השבוע, בפגישות עם עיתונאים ישראלים בתל אביב ובוושינגטון, את אכזבתם הרבה. בניגוד למקרים דומים בעבר, הפעם הם גם לא נמנעו מהטחת האשמות בסורים.

מוטי בסוק

דליפות בצנרת

בירושלים מתקשים עדיין לעכל את המהפך בעמדה הסורית. גם בלשכת רבין וגם בלשכת פרס מתקשים לשים את האצבע על הסיבה שהניעה את נשיא סוריה חאפז אסד להביא לפיצוץ זמני של המו"מ. רק לפני כחודש, ערב פגישת הרמטכ"לים הסורי והישראלי בוושינגטון, סיכם מזכיר המדינה האמריקאי וורן כריסטופר, בירושלים ובדמשק, את סדר היום בערוץ השלום הסורי־ישראלי לחודשים הקרובים.

האכזבה בירושלים ובצוות השלום של רוס מהמהפך בעמדות הסוריות גדולה במיוחד גם מכיוון שפגישת הרמטכ"לים נחשבה למוצלחת (גם לדעת הסורים), וגם מכיוון ששעות ספורות לפני בואו של רוס למזרח־התיכון הודיע פרשן רדיו דמשק כי סוריה מוכנה להקמת תחנות התרעה קרקעיות ברמת הגולן; הודעה שנחשבה בירושלים לעוד איתות סורי חיובי. מקור אמריקאי רשמי העריך כי חאפז אסד חושש כי ישראל משתמשת במו"מ שלה עם סוריה כקלף במסגרת הלחצים שהיא מפעילה על יאסר ערפאת והפלסטינים, במו"מ ששני הצדדים מנהלים על הסדר הביניים, וכי בפועל ישראל לא מתכוונת ואינה רוצה ללכת לקראת דמשק.

בירושלים יש הערכות אחרות. יש הגורסים, כמו סגן שר החוץ יוסי ביילין, כי אסד לא קיבל עדיין החלטה אסטרטגית ללכת לשלום־אמת עם ישראל. יש הסבורים כי האליטות בסוריה רוצות בשלום אך הן לא מוכנות עדיין לשלם את מחירו – פתיחת שגרירויות, גבול פתוח, מסחר הדדי, תיירות ישראלית בדמשק וכד'. אחרים סבורים כי מימשל קלינטון אינו יכול לענות לדרישות סוריה בתחום הסיוע הכלכלי, וגם בתחום המדיני, כאשר בגבעת הקפיטול יש רוב מוחץ לרפובליקאים. את זה רוס הסביר לאסד שוב בביקורו בשבוע האחרון בדמשק. ויש הגורסים כי אסד, בן המיעוט העלאווי, חושש כי מהלך דרמטי כמו שלום עם ישראל יזעזע את סוריה וילכד את כל הגורמים האופוזיציוניים במדינה נגדו, עד כדי סיכון משטרו והמעמד המיוחד שיש לבני עדתו בכל מוקדי הכוח בדמשק.

סוריה היא מדינה חצי סגורה, בניגוד למצרים, למשל. שלום עם ישראל ופתיחתה למערב יביאו, בהכרח, להשפעות חיצוניות חריפות ולשינויים מהפכניים בכל אורחות החיים בסוריה, בתחומים הכלכלי החברתי, וכנראה גם הפוליטי. וגם זו סיבה לחשש בארמון הנשיאות בדמשק.

ביום שישי, לפני שעזב את הארץ בדרכו לוושינגטון, נשאל השגריר רבינוביץ, האם נקבע תאריך לחידוש שיחות השגרירים. רבינוביץ, שנראה מאוכזב ובעיקר מתוסכל, השיב בשלילה. בדרכו לוושינגטון הודיע פקיד סורי בכיר, עלום שם, כי השיחות יחודשו בקרוב. בירושלים מפרשים את ההודעה כמחשבה סורית שניה ורצון לשמור על ערוץ פתוח עם ישראל. מקור אמריקאי בכיר בתל אביב הדגיש בסוף השבוע שעבר כי ארצו אינה מתכוונת לשנות את דרך תיפקודה במו"מ, וכי גם בעתיד היא תעביר מסרים בין ירושלים ודמשק ולא תיזום הצעות גישור משלה. לדבריו, ארה"ב אינה יכולה לרצות בשלום יותר משני הצדדים עצמם.

בימים האחרונים, לא התקיים בירושלים שום דיון מדיני, בדרג הבכיר, בנושא הסורי. הצמרת המדינית והביטחונית עסוקה עתה במו"מ עם הפלסטינים בזכרון יעקב על הסדר הביניים. אישים המקורבים לרבין העריכו כי הוא מעדיף לרכז כוחות ולהתמקד בחזית אחת, הפלסטינית. הדיון הנפרד בשני הנושאים מאפשר גם לממשלה ולקואליציה להתמודד ביתר יעילות עם ההתנגדות הציבורית לכל אחד משני התהליכים. הערכה בממשלה היא כי ההתנגדות לתהליך עם הפלסטינים קטנה בהרבה מההתנגדות לתהליך עם הסורים, וכי הממשלה צריכה לעשות כל מאמץ כדי למנוע קואליציה בין שני הציבורים.

מזכיר המדינה, וורן כריסטופר, הודיע שלשום באן.בי.סי כי בדעתו לבקר במזרח־התיכון בתחילת אוגוסט. גורמים בכירים בירושלים אמרו אתמול כי כריסטופר מנסה להסתיר את כשלון מאמציו במזרח־התיכון. לדעתם, הביקור יתקיים רק אם הסורים יפתיעו שוב ויגישו לכריסטופר קצה־חוט. בכל מקרה אחר הוא לא יבוא לדמשק, שכן גם הוא אינו אוהב לקבל יריקות בפרצוף. יתכן, אומרים אותם גורמים, כי צוות השלום האמריקאי הנוכחי מיצה את עצמו, לאחר שנתיים וחצי של מסעות דילוגים במזרח־התיכון (רוס ואנשיו אחרי יותר מארבע שנים), וכי הגיעה העת לשקול את החלפתו באנשים אחרים, רעננים יותר ועם אוריינטציה. ואולם, את זה האמריקאים צריכים להחליט בעצמם.

תגובות

תופסק השפלת הפלשתינאים במחסומים בשטחים

בעיתונים פורסם ראיון עם עו"ד יואל זינגר, ממנהלי המשא ומתן עם הפלשתינאים, בו סיפר על האנומליה, לפיה חבר בצוות המשא ומתן מטעם הפלשתינאים, אשר בגילו ובדמותו האינטלקטואלית הוא מקביל לדוקטור מאוניברסיטת הארווארד היוקרתית בארה"ב, הושפל במחסום צה"ל על-ידי חייל צעיר כבן 18.

סיפור קטן זה ממחיש את האנומליה בה מתייחסים שלטונות צה"ל לפלשתינאים, גם בתקופה בה מתנהל עמם משא ומתן מדיני.

להשפלה גם לא היה מקום קודם לכן. לא מעט פיגועים באו עלינו בשל השפלתם של פלשתינאים, במיוחד במחסומים של צה"ל. בוודאי שאין להם מקום בתקופה בה מנסים להגיע להסדר מדיני.

אולם המצב בשטחים נותר כשהיה. ההתנהגות במחסומים נותרה לשרירות ליבם ואופיים של מאיישי המחסומים. הדרג המדיני והדרג הצבאי לא טרחו לנקוט באמצעים שיבטיחו לפלשתינאים התייחסות הוגנת ואנושית בהיתקלם בכוחות הצבא.

אולי סיפור קטן זה יניע מישהו בדרגים המחליטים לנקוט בצעדים המתבקשים.

ולבסוף, שאלה למר זינגר: האם אתה העברת את הדרגים שמעליך על תמורת התופעה והשלכותיה השליליות על יחסינו עם הפלשתינאים?

נפתלי אור-נר, ירושלים

פריימריס ושיווק במפלגת העבודה

למשך שנתיים תמימות נרדם אירגון האקדמאים.

חוקת מפלגת העבודה העניקה לאירגון האקדמאים זכות להציע מועמדים לגופים או לוועדות שמוסדות המפלגה ממנים את חבריהם. הכרה והגנה אלו היוו כנראה סם מרגיע לאירגון.

האירגון וראשיו לא הבחינו במתחרה מתעורר שעושה תנועות ומעמיד פנים של פעלתן. המתחרה, בדמות מיגזר של אנשי ממון והשפעה, פיזר הבטחות מתאימות לעידן הפריימריס.

אם אם התברר שהתנהגותו השיווקית של המתחרה החדש עולה לאין שיעור על זו של קומץ עורכי-דין, רופאים, רוקחים ואקדמאים אחרים. המועדון שהוקם, אירגון האקדמאים הוותיקים, ידע להבטיח כל דבר, לא תמיד לקיים.

הוא מדבר בשפת הפריימריס. לדוגמא: למטה של העבודה לבחירות המוניציפליות הוא ידע להבטיח 1,000 מרצים אם רק יאורגנו 1,000 חוגי בית. גם זה בלון ללא כיסוי. אבל כפעולת שיווק הוא הצליח למכור את המועדון ולהעלות את ערכו. כך אירגון האקדמאים מצא את עצמו בשנת '95 כשהוא חולה במחלה ממארת ונוטה למות.

את הסימפטומים של המחלה שירטט המזכיר הארצי בישיבת לישכת אירגון האקדמאים שהתקיימה במועדון מילוא. "אין לי כלים לעבודה", טען המזכיר הארצי. "לא חדר, לא פינה משלי ולא יכולת לשלוח הזמנות". בשפה פשוטה: מוות קליני.

דביר כצמן, תל-אביב

לא צריך לעמוד בתור פעמיים

כחבר ותיק בקופת-חולים הכללית התרשמתי מאוד לטובה מהשינויים והשיפורים שנעשו באחרונה בסניף קופת-חולים בקריית חיים (מרפאת מרכז). האווירה במרפאה שלנו נעימה וראויה להערכה הטיפול מסור, במיוחד לחברים המבוגרים.

אולם יש מקום לשיפורים נוספים. החשוב בהם בעיני רבים הוא ביטול הזמן המיותר מול דלת הרופא לקבלת מירשם תרופות בלבד. אין צורך לעמוד פעמיים בתור לקבל תרופות.

ישראל פוקס, קריית חיים

הביטוח הלאומי מפלה גם אלמנות

אני מבקשת להתייחס למכתבו של יהושע אריאל מחיפה, שכותרתו "אפליית הגימלאי הזכאי לקצבת שאירים" (כותרתו היתה לאפלייה לרעה של הגימלאי, לעומת הגימלאית).

אני אלמנה משנת '59, ומקבלת קצבת שאירים בתוקף היותי אלמנה שבעלה נהרג בתאונת עבודה. והנה, כשהגעתי לגיל 60 קיבלתי מכתב מאוד יפה ממנכ"ל המוסד לביטוח לאומי בזמנו, מרדכי ציפורי, בו הוא מברכני להגיעי לגיל 60, ומבקש ממני למלא טופס כלשהו.

שמחתי על הברכות ומיד שלחתי את הטופס בחזרה. אך למרבה הפתעתי קיבלתי תשובה שאינני זכאית כלל לקצבת זקנה, אף-על-פי שכל השנים גבו ממני תשלומים. הנימוק היה שאני מקבלת כבר קצבה אחת, ואין לתת שתי קצבאות.

אני פונה בזאת למוסד לביטוח לאומי ומבקשת להשיב לי: מדוע?

חיה ספיבק, כפר סבא

אין לבטל את השמירה בבתי הספר

ההחלטה להוריד השמירה ממוסדות חינוך היא החלטה שגויה וחרת סיכון. בתקופה זו של השלמה וגיבוש השלבים הסופיים בהסכמים עם הפלשתינאים והסכם השלום עם סוריה, צריכה הממשלה לדעת שגורמים קיצוניים יעשו כל מאמץ לחבל בתהליכים.

אין כמו מוסדות החינוך מקומות רגישים לאותם גורמים עוינים. לפיכך טוב תעשה הממשלה אם תשקול מחדש הצעתה לביטול השמירה, וטוב יעשו ההורים אם יפעלו לסיכול כוונה זו של הממשלה ויתבעו להגביר את השמירה, בשילוב הצעת שר המשטרה, כדי להעניק את הביטחון הראוי בתקופת מעבר חשובה ורגישה זו.

זאב שפיר, רמת גן

משרד החינוך לא יצמצם את לימודי האזרחות

התמונה על לימודי האזרחות, כפי שמצטיירת בעיני הקורא מן המאמר "פופוליטיקה במקום אזרחות" מאת יעל פישביין, עלולה להיות כה מעוותת, עד כדי הטעיית ציבור הקוראים (שביניהם יש בוודאי מורים, הורים ואולי אף תלמידים).

לכן מצאתי לנכון להעמיד דברים על דיוקם:

א. אין כל כוונה, ואף לא הצעה לבטל את בחינת הבגרות באזרחות.

ב. אין כל כוונה, ואף לא הצעה לבטל את לימודי האזרחות במתכונתם הנוכחית. ההיפך הוא הנכון: יש כוונה להחילם על כל תלמידי החטיבה העליונה בכל המסלולים ובכל המיגזרים.

ג. יש כוונה להרחיב את לימודי האזרחות גם לדרגות גיל אחרות במערכת.

ד. ההצעה לשלב או לצרף את לימודי האזרחות לשיעורי החינוך הינה בגדר הצעה בלבד. הרעיון שעמד מאחוריה הוא להרחיב את מסגרת הזמן לעיסוק באזרחות מעבר לזמן המוקצב ללימוד העיוני, ובכך לאפשר גם את ההתקדמות וההרחבה בתחום החינוך לדמוקרטיה שאותו הזכירה פישביין בפתח דבריה.

ה. מקצוע האזרחות תוגבר השנה בכוחות הדרכה ופיקוח ובמשאבים אחרים – כל זאת במסגרת המגמה של משרדנו לעודד את העיסוק החינוכי באזרחות ולהרחיב את מעגל הלומדים את המקצוע.

ולבסוף, בימים אלה שוקדת על המדוכה ועדה שמינה שר החינוך, בראשות פרופ' מרדכי קרמניצר, אשר אמורה להגיש הצעות להרחבה והעמקה של לימודי האזרחות במערכת, תוך התבססות על תוכניות הלימודים הקיימות.

דורון שוחט, מנהל היחידה לחינוך לדמוקרטיה והמפקח על לימודי האזרחות

כל הכבוד לאברום בורג

אבקש לפרסם את מכתבי הגלוי למר אברום בורג, יו"ר התנועה הציונית והסוכנות היהודית:

אברום ידידי,

שמחתי מאוד לשמוע עמדתך בעניין "איש אחד בתפקיד אחד", ולא רק אומר ודורש אלא עושה ומקיים.

עקרונית, עניינית ומוסרית אני דוגל בעמדה זו שנים רבות. נאבקתי על כך וגם עשיתי זאת אישית. בכל תפקיד שעשיתי, התמסרתי אליו בלבד.

כאמור, שמחתי מאוד לשמוע את עמדתך העניינית העקרונית.

אני מקווה שלעמדתך האישית ולמעמדך הציבורי יהיה הד חזק והשפעה על חברות וחברים אישית, וכן על מפלגת העבודה שלא תירתע מלהחליט בפשטות: "איש אחד לתפקיד אחד", ובדרך זו גם לפנות מקום לשליחות ציבורית לחברות ולחברים נוספים.

אני מחזק את ידיך.

אורי אגמי, חיפה

★ מכתבים למדור ניתן לשלוח לפקס' 03-6294783, או לת"ד 199 תל-אביב (מיקוד 61001).

ציתותים

בלהה דבורי

ויינטרייך (מימין) וארנו בירושלים. תקלה מבורכת (צילום: ב. דבורי)

מורשת בית סבתא

כ-160 אנשי עסקים יהודיים מארה"ב הגיעו בתחילת החודש לביקור בישראל מטעם ה"בונדס". הגיל הממוצע של חברי המשלחת הוא שלושים וכולם בעלי מקצועות חופשיים.

מנהל המשלחת דורון רון מסר לנו לציטוט שחלק נכבד מחברי המשלחת מגיע לישראל כדי לחפש שידוך כי הסבתא לוחצת, וגם כדי להכיר את הסיפור של ההורים בכל הנוגע לישראל.

במהלך ביקור המשלחת ישתתפו חבריה בחפלה בדואית בהרי יהודה, בשייט קיאקים, החברים יתורו את הרי המדבר בטיול גמלים באילת, יסעדו בבסיס חיל אויר, יטעו עצים וישתתפו בתהליך שיקום היערות בירושלים וסביבתה, יקיימו פגישה עם הנשיא עזר ויצמן, עם ראש הממשלה יצחק רבין, יקיימו דיון כלכלי עם שר האוצר בייגה שוחט, ישמעו סיפורים אודות ההסתדרות מפי חיים רמון ויכירו את יו"ר האופוזיציה בנימין נתניהו.

השאלה שלנו היא, מה עם החלום של סבתא? מתי, נוכח תכנית היפר-אקטיבית זו, יתפנו החברים להכיר את המיועדת?

חרדת בנייה

ב"תסמונת חרדת הבנייה" נתקף לאחרונה גבר מצפון הארץ בגיל העמידה, שהתלונן במירפאת-קופ"ח הכללית "ליף" בחיפה על סחרחורות, אי נוחות בחזה, רעד והזעה.

תחילה חשבו הרופאים שהאיש לקה בלבו, אך בדיקות הראו שהוא בריא לחלוטין, אלא שבימים אלה הוא בונה בית, וזו הסיבה לתחושותיו.

מסתבר שאותו פציינט אינו לבד בתיסמונת מוזרה זו. 10 מקרים דומים טופלו ב"ליף" בשבועות האחרונים. ומדוע בקיץ? כי בעונה זו של השנה מרבים לבנות בתים.

בקופ"ח אומרים כי שילוב של נטל כספי רב, המחייב לעבוד שעות נוספות, עם רצונו של הישראלי המצוי להיות קבלן של עצמו, מכניסים אותו לחרדה עמוקה. ההחלמה תושג בדרך של קבלת תרופות, ואלה שחרדתם גדולה מאוד – מקבלים טיפול של הרפייה והפגת מתחים.

רק שמדד יוקר הבנייה לא יוסיף את מצבם.

(אורי שרון)

שאלה של מודעות

"טובה אמת מרה משקר מתוק", היה אבא שלנו אומר ולקח לנו הרבה שנים להבין שאין שיקול שחור-לבן בעניין זה.

בימים אלה ראה אור ספר חדש מאת שלמה קאלו – הלא הוא המורה – בשם "רגעים של אמת", בהוצאת "דעת" שהיא כיום בבעלות שני צעירים שרכשו אותה מקאלו עצמו.

אגב, ראשי התיבות של השם "דעת" הן "דע עצמך תמיד".

ספורט בינלאומי באור-עקיבא

משלחת בת שמונה שחקני גולף מאור עקיבא, בראשה ראש המועצה יעקב אדרי ואיש איגוד הגולף בישראל אורי אילון, שבה בימים אלה ממרוקו, שם עשתה להדוק קשרי הידידות בין אור עקיבא לקזבלנקה.

הספורטאים השתתפו בשלוש תחרויות – בקזבלנקה, במרקש וברבאט ונפגשו עם נציגים רשמיים של עיר הבירה ועם נציגי פדרציית הגולף במרוקו. סוכם על ביקור גומלין של ספורטי-גולף ממרוקו במידשאות הגולף של קיסריה.

הביקור במרוקו התקיים הודות לסיוע חברות הבנייה "אונגלי" ו"תבור גלבוע".

(אורי שרון)

הקם להרגך

רב שיח התקיים בשבוע שעבר בפקולטה למשפטים באוניברסיטת תל אביב ביוזמת נעמת. הנושא היה החוק החדש לגבי אחריות מופחתת של קרבן אלימות במשפחה.

בדיון שנערך השתתפו פרופסור אריאל רוזן צבי דיקאן הפקולטה למשפטים בתל אביב, פרופסור מרדכי קרמניצר, מרצה בכיר בפקולטה למשפטים באוניברסיטה העברית בירושלים, הקרימינולוגית רונית לב ארי, הפסיכולוג ד"ר רוני פיאמנטה ועוד.

רות רוזיק, מנהלת המקלט הראשון שנפתח בארץ לנשים מוכות אמרה: "האם שכחתם את הפסוק 'הקם להרגך השכם להרגו'? אשה כמו כרמלה בוחבוט, שהמיתה את בעלה האלים אחרי 23 שנות סבל, בזם קם להרגה מידי בוקר, משמשת נציגה למאות האלפי אחרות שבעליהן התעללו בהן ועמדו להרגן", כך אמרה רוזיק והוסיפה כי אחת מתוך חמש נשים בישראל היא אשה מוכה, ומתוך חמש נשים הפונות למקלט לנשים מוכות מתקבלת רק אחת.

רוזיק. נשים מוכות במקלטים

כיום בארץ 14 מקלטים לנשים מוכות. בשבוע שעבר אמרה שרת העבודה והרווחה אורה נמיר שעדיפות עליונה תינתן כעת להקמת מקלט לנשים מוכות חרדיות שיוקם תוך תיאום עם המועצה הרבני וקבוצת נשים חרדיות. מקלט לנשים מוכות ערביות, אגב, קיים בנצרת.

(מרגלית שיבק)

לטובת שורש

חברת דנס קוסמטיקס בתרומה לסיוע לאנשי מושב שורש שנשארו ללא קורת גג.

פינצ'י מור, נציגת החברה, הגיעה בשבוע שעבר לשורש ועימה 30 חבילות מוצרי קוסמטיקה למשפחות אלה. יועצות החברה אף העניקו לנשים במקום טיפול פנים מרענן וזה סימן מובהק לעובדה שהמוראל במקום הוא ד"ג גבוה. יופי.

פינצ'י מור (מימין) עם תושבת שורש. חברת בית

אאוטסיידר לגמרי

במסגרת פסטיבל הסרטים ה-12, שננעל במוצאי שבת בירושלים אירעה תקלה מבורכת: סיבה טכנית בלתי צפויה גרמה לדחייה קלה של הקרנת הסרט "אאוטסיידר לגמרי" – סרט דיוקן על פול בראולס, מוסיקאי, סופר ואיש חברה רב-גוני – בעת שהקהל כבר ישב באולם.

"אירוע" זה נוצל על-ידי קתרין וארנו ורגיניה וייטרייך (שהגיעה לירושלים עם אימה וילדיה) לשיחה עם הקהל שגדש את אולם הסינימטק.

השתיים, נשות ספרות, חברו לכתיבה ולהפקה של הסרט שעלילות הפקתו, כפי שסופרו על ידן לקהל, מזכירות קמעה את מצב יוצרי הקולנוע בישראל.

בעיות התקציב הן שהכתיבו לשתיים את קצב הפקת הסרט שנמשכה שבע שנים.

בואלס חי בארבעים השנים האחרונות במרוקו, בעל אישיות יוצאת דופן, וחשף במסגרת המפגשים האישים המצולמים בסרט צדדים שונים בדמותו. הוא החל לכתוב שירה בגיל 16 והתפרסם בשנות העשרים והשלושים דווקא כמוסיקאי. בשנות הארבעים החלו המילים לתפוס את מקום התווים ובשנת 1949 ראה אור ספרו הנודע "שמיים מגינים מעל", שהפך לאחת היצירות החשובות של הספרות האמריקאית במאה העשרים.

מאז פירסם שירים וספרים שכולם עסקו ברגשות חריגים, בייאוש קיומי, בזרות האנושית ובהתנגשויות בין-תרבויות.

הסרט השתתף בפסטיבלי סרטים בהמפטונס, סיאטל, לונדון ועוד, ולפני חודשיים זכה בפרס ראשון בפסטיבל הסרטים במינסק.

שתי חמישיות סמוכות

נוכח צפייתנו לחמישיה הקאמרית שתעלה הערב בטרקלין בתינו, נזכרנו בחוויה שהיתה לנו בדיוק ביום שלישי שעבר, כאשר נאלצנו להחמיץ את התכנית בגלל אילוצי תרבות אחרים.

הלכנו לסינימטק (כן, לפסטיבל הסרטים. זה כבר נגמר) ובין סרט לסרט, ביום השלישי ההוא, ישבנו לנו בקפה "קקאו" בסינימטק (ההוא) ומי ישב ממש שולחן לידינו? נכון, שתי חמישיות מהקאמרית, קרן מור ואישה מנשה נוי.

אז מהר לפני שהסרטים יתיישנו, אנחנו חייבים לדווח שהיה בפגישה זו פיצוי מה על החמצת תכנית הטלוויזיה. חוץ מזה, קרן מור שאלה אותנו אם יש לנו גפרורים, ובדיוק היו לנו.

מור אמרה לנו שהיא באה לסרט "הולה אהבה בשיכון ג'", שאלנו אם אפשר לצלם והיא לא סירבה אבל גם לא גילתה התלהבות מי יודע מה, ואז התעלינו על עצמינו ולכם אין תמונה.

בגלל צינעת הפרט לא נדווח מה אכלו שתי החמישיות במסעדה, אבל קרן ממש כמעט לא אכלה למרות שהזמינה.

מה שאפשר לאמר הוא שמהתיק הגדול אותו נשאה מור על כתפה ביצבץ כעך ירושלמי גדול.

אבל, גם זה הוא קטע.

אופנה צמודה למשטרה

מעצב האופנה יובל כספין, המנחה ארועים ושמחות לעת מצוא, העביר את בית האופנה שלו מהמדרכה המזרחית של דיזנגוף למדרכה המערבית, צמוד למשטרה. מה שבטוח בטוח. לראשונה יעסוק האופנאי גם בעיצוב בגדי גברים וכאן המקום להזכיר שאפילו דוד דאור (הזמר) הזמין אצלו בגדים להופעתיו בבוטיק, לפני האפיפיור.

בין תיכנון קולקציית בגדי הגברים לסתיו הקרוב מכין כספין את 200 התלבושות של "גריז", מחזמר שיעלה בקרוב בארץ.

איילה זמרוני

הכחול הגדול

נערים שעל פי החשד הדביקו מודעות פיראטיות ברחבות חיפה, בהן הכריזו על פתיחת הדיסקוטק החדש "הכחול הגדול", זומנו להתייצב בפני אייזי עינבר, ראש מינהל התיפעול בעירייה. כאשר שמעו על העונשים המעוגנים בחוק למדביקי מודעות כמותם, מיהרו הנערים להציע "עיסקת טיעון חינוכית": לא לחזור על מעשיהם, ולנקות את חוף הים.

עינבר הסכים לתנאים. כולם יצאו נשכרים וגם החוף נקי.

(אורי שרון)

חירום

תורנות בתי מרקחת

תל-אביב
קופ"ח כללית – אמסטרדם 9 – 5232583
בבלי – קוזאל 1 (פינת טולדנו) בבלי – 6040552
בן-יהודה – בן-יהודה 142 – 5223535 (עד 03.00)
מיפתאים – איינשטיין 40 רמת-אביב – 6413730 (עד 24.00)
כלל פארם גן העיר – אבן גבירול 71 – 5279317
ירושלים
שער יפו – שער יפו – 2852298
פתח-תקוה
קופ"ח לאומית – יהודה הלוי 18 – 9312373
רמת-גן
קופ"ח כללית – הרא"ה 8 – 6752918
בני-ברק
הארי – המכבים 43 – 6187461
בת-ים
בני בת-ים – הנביאים 3 – 5515671
חולון
אהרון – הופיין 52 – 889153
רחובות
הנגב – הרצל 196 – 473956

טיפול נמרץ לב

● לב 1 – שירות 24 שעות – 03-5618791
● שח"ל – 03-5625555
● נטל"י – 4224-022-177, 03-5757788

ניידת טיפול נמרץ

● אשדוד 08-551333
● בית-שאן 06-587223
● בת-ים 03-5511111
● הרצליה 09-541333
● חדרה 06-322333
● חיפה 04-512233/4
● טבריה 06-790111
● ירושלים 02-523133
● כפר-סבא 09-33222
● כרמיאל 04-988555
● מגדל העמק 06-540062
● מעלות 04-979335
● נהריה 04-823333
● נצרת 06-573335
● נתניה 09-623333
● עכו 04-912333
● עפולה 06-593334
● פתח-תקוה 03-9311111
● קראון 03-344442
● קריית-ביאליק 04-761062
● קריית-שמונה 06-944333
● ר"ג, ב"ב, גבעתיים 5793333
● רחובות 08-451333
● שדרות 051-897074
● תל-אביב 03-5460111

מרפאות שיניים

תל-אביב
● דיזנגוף סנטר שער 3 או 5 טל' 294869, 03-285822
● טיפולי חירום בבי"ח אסותא – טל' 03-5201515, 5201432/1. 24 ש'. גם בשבת וחג.
● טיפולי חירום, בי"ח איכילוב, תל-אביב. עד חצות (כולל שישי-שבת). 03-5436696
● תורנות 24 שעות – ה' באייר 28 (כיכר המדינה) טל' 254397, 03-452173; יהודה המכבי, איתורית 03-5449911, מנוי 4318.
יפו: יפת 99, 09.00-13.00, 16.00-02.00, טל' 864256.
גבעתיים: וייצמן 12, טל' 324547 איתורית 5193193 מנוי 3743.
ירושלים: צפת 23, טל' 251794, 02-253767.
בי"ח משגב לדך – טל' 02-633708, 08.00-16.00, ו' 08.00-19.00.
בת-ים: מרפאת שיניים לטיפולי חירום – קניון בת-ים רח' יוספטל טל' 5531585 – 24 שעות ביממה.

נפגעי אלימות

● סיוע לקורבנות אונס: ת"א (24 שעות) 03-234819, י-ם 02-514455. חיפה 04-382611. אילת 059-31977.
● ויצ"ו – לנשים מוכות – טל' 5461133; טל' 08-558506 – 24 שעות – 02-514111 – 07-376310.
● מסל"ן – קו פתוח לנשים – נפגעות אלימות מינית – מרכז סיוע לנשים בנגב. 08.30-12.00, 16.00-19.00, טל' 057-74907
● אור ארום – למען נפגעי אלימות שוטרים והתעמרות, בתוך האגודה לזכויות האזרח בישראל. טל' 03-663162/3.
● נעמת – ייעוץ בבעיות אלימות במשפחה, א'-ה', 9-16, 03-251675, 03-235922.
● מבוגרים אנונימיים (מ.א.), מידע תמיכה וסיוע 03-5131046 24 ש'.
● זכויות הגבר במשפחה. 24 ש'. 04-322003, 04-256417, 03-378572.
● האגודה להגנת הילד: 03-6961070, 03-6956763
● האגודה לנפגעי תקיפה מינית. טל' – קו חירום 6850041 קו גברים 6850036

תחבורה

● קווי אוטובוס "דן" טל': 5614444.
● "אגד" – טל': 03-5375555
● זמני טיסות מטוסים. תקליט: 03-9731111
● מודיעין נמל התעופה: 03-9712484
● רכבת זמני נסיעה והעריפים באמצעות "טלמסר" טלפונים: 04-303133, 03-5652200.

עזרה רפואית ונפשית

● ער"ן, עזרה ראשונה נפשית. ת"א 03-5461111, לילדים ולנוער 03-6961113, י-ם 02-610303 קו ברוסית 02-661122. חיפה 04-672222/3 קו ברוסית 04-672223. כרמיאל 04-9888770 קו ברוסית 04-9889499. נתניה 09-625118 קו ברוסית 09-828755. ב"ש 07-281128 קו ברוסית 07-275871. טבריה הגליל 04-9988410. כ"ס 09-974555. חדרה 06-346789 קו ברוסית 06-345269.
● המרכז להתנדבות בישראל, 03-5614144 לזקוקים למתנדבים ולמבקשים להתנדב.
● מגן, יעוץ למשפחות נפגעות סמים. א'-ה' 09.00-14.00, 03-829970.
● אנוש – יעוץ למשפחות נפגעי נפש, 03-5400474, 03-5400672.
● יד ביד, אוזן קשבת לילדים לנוער ולהורים 24 ש'. 03-226027, 04-229488, 04-922222, 02-243558, אילת 09-76366. לחייל 222732, מ' 17 עד 24.
● "אוזן קשבת" לנוער ולהורים. מרכז עירוני ר"ג. 6728697, 6734752, ב' 8.00-13.00, ד'-ה' 16.30-19.00.
● "אל-סם" – רח' מקיצין 7, ימים א'-ה'. 16.00-20.00. טל. 5463587, 5462827, 02-663902, 02-663828.
● הוועד למלחמה באיידס. מידע וסיוע לחולים 03-614576, 03-566380. ת.ד. 33602 ת"א.
● אלי, אלימות כלפי ילדים. 03-430879, 03-261070. מ-08.00 עד 22.00.
● "הקו הלבן", אוזן קשבת להומוסקסואלים ולסביות. 03-292797. ימי א', ג', ה' מ-19.30 עד 23.30.
● קופת-חולים – מוקד מידע רפואי. א'-ה': 08.00-19.00, ו': 08.00-12.00. טל' 03-6393355.
● מד"א – שירות רופאים לביקורי בית, בתשלום, מד"א, שעות: 19.00 עד 07.00. טלפון חירום 101.
● חדר מיון פרטי תורן, מד"א. קהילת סלוניקי 9 (ליד כיתן) ת"א, 499978.
● אלכוהוליסטים אנונימיים. הפניה לפגישות: 03-319281, 03-202951, 03-319845.
● אלכוהוליזם (24 שעות) 03-721161.
● אלכוהוליסטים אנונימיים ירושלים. 02-630524, 02-830092.
● "קשב לקשיש", א.ג.ל. 03-299089 א'-ה' 09.00-14.00.
● אוזן קשבת לגיל המבוגר רמת השרון ימים א'-ה' 16.00-20.00, טל' 5493244.
● נשים במצוקה. קו ארום 09-505720.
● ארגון הורים ארצי, אוזן קשבת לילדים ונוער 24 שעות ביממה. 03-621515.
● "יד שרה" – שיקום הצלה. י-ם 02-244242 ת"א 03-812304; חיפה 04-381704.
● "תהל"ה" – תמיכה בהורים של לסביות והומוסקסואלים: טל. 09-587779.
● תמיכה נפשית לחולי סרטן. 02-433516
● שירותי חירום פסיכיאטריים בכלל ביקורי בית. טל' 09-344615, 03-6750750, מינוי 33808.

תרום דם ותציל חיי אדם

איך הופך אדם לסוחר סמים?

מחקרה של העובדת הסוציאלית אסנת גיא משרטט את הפרופיל השכיח של "סוחר סמים מקצועי" ישראלי. המחקר מראה, כי רוב הסוחרים נכנסו להתחום בעקבות מעורבותם עבריינית קודמת. לכן, הטיפול השיקומי בהם חייב לשלב התערבות בשימוש בסמים ובעבריינות האחרת גם יחד. מעניין, כי כאשר נשאלו הסוחרים מהן הפעולות שבהן היו נוקטים לו הם היו ממונים על המלחמה בסמים, השיבו רבים: "עונש מוות"

מאת אורי שרון

פרופיל שכיח של "סוחר סמים מקצועי" ישראלי, כפי ששורטט במחקרה של העובדת הסוציאלית אסנת גיא: מוסלמי, רווק ומובטל בן 29,2. הוא והוריו נולדו בארץ, ויש לו בממוצע 6,9 אחים ואחיות. הוא חילוני ואב ל־ 2,3 ילדים בממוצע, המתגורר בעיר השוכנת במרכז הארץ. הוא למד 7,6 שנות לימוד, בצה"ל שירת שירות חלקי. אביו שכיר ואמו עקרת בית. מצב כלכלי בביתו – טוב. הוא ביצע בממוצע 6,9 עבירות סמים, ולראשונה נאסר בגיל 22,8. את מימצאיה חשפה גיא, העובדת בשירות בתי הסוהר, במסגרת עבודת גמר לתואר שני בבית הספר לעבודה סוציאלית באוניברסיטת חיפה. הנושא שעליו שקדה: "דפוסי קריירה עבריינית בקרב סוחרי סמים".

השימוש בסמים, ציטטה גיא מפרסומי חוקרים אחרים, הוא אחת הבעיות החברתיות הקשות ביותר של החברה המודרנית. עם השנים, חלה מגמת התרחבות של הבעיה לעבר קבוצות אוכלוסין שונות מבני המעמד הבינוני והגבוה. ישראל היא איזור מעבר של סמים לארצות ערב השכנות. המשטרה דיווחה על כמויות גדולות של סמים שנתפסו בכל שנה: ב־93' נתפסו 87 ק"ג הרואין, 11 ק"ג קוקאין, 483 ק"ג חשיש ו־190 ק"ג מריחואנה. לעומת 92': 76 ק"ג הרואין, 7,5 ק"ג קוקאין, 513 ק"ג חשיש ו־164 ק"ג מריחואנה. דווח על גידול של 33% במספר התיקים שנפתחו ב־95' בסחר בסמים, בהשוואה ל־92'.

מטרת מחקרה של גיא היתה לבדוק כיצד דרכי כניסה שונות לסחר בסמים משפיעות על דפוסי קריירה עבריינית בקרב סוחרי סמים. חשיבותו של המחקר היא בניסיון להכיר אוכלוסיה זו ולהבין כיצד היא פועלת. מחקר זה יוכל, לדעת עורכתו, לסייע למשטרה לאכוף את החוק וליישם את הרעיון של המאסר הסלקטיבי שיביא לצימצום בהיצע הסמים.

חיפוש משטרתי בביתו של חשוד בסחר בסמים ביפו (צילום: שביין/ הדרי)

המפנה – ב־67'

גיא: "מלחמת ששת הימים" נחשבת כנקודת מפנה בהתייחסות לתופעה בישראל, כאשר עד למועד זה השימוש בסמים התרכז בקרב קבוצות אוכלוסיה מסויימות, בעיקר בשכונות עוני. בעקבות אותה מלחמה גדל מערך ההיצע והביקוש כאחד, כשמלחמת לבנון החריפה את הבעיה והביאה להרחבת מימדיה לעבר קבוצות אוכלוסיה חדשות".

מנתונים שמסרה הרשות למלחמה בסמים עולה שמבין המשתמשים בסמים בישראל ב־93', כ־22 אלף הם תלמידים שהשתמשו בחומר מסמם כלשהו, שימוש מזדמן לפחות פעם אחת בשנה. מספר המשתמשים שטופלו במיסגרות שונות הג"ע באותה שנה ל־4,000. חוקרים שונים ציינו גורמים "המעודדים" שימוש בסמים בארץ: חדירה של "אופנות" סמים מהעולם הרחב, פער חברתי, איזורי מצוקה ואוכלוסיה ממורמרת המשתמשת בסמים כדי להשתחרר מלחצים. ישנה גם מסורת ישראלית של התמודדות עם בעיות אישיות באמצעות שימוש בתרופות פסיכואקטיביות. הוסף לכל אלה ירידה בערכים חברתיים וניסיון לחפש "אושר אינדיבידואלי". סבול אותם בגורמי לחץ ומתח בחברה הישראלית בתחום הפוליטי, הכלכלי והפסיכולוגי, והרי לך מרקחת מגוונת של סיבות לשימוש בסמים.

מחקרים הראו שניתן לחלק את העיסוק העברייני של אוכלוסיית המתמכרים לסמים כדלקמן: עיסוק בהפצת סמים – 50%, עבריינות רכוש – 40%, בזנות ובמקורות הכנסה – 10%. שיטת שיווק הסמים פועלת כמו בכל פעולת שיווק של מוצר, אלא שהפעם המוצר אינו חוקי בעליל, אך לעוסקים במלאכה לא איכפת. זוהי ההירדכיה, מן הגבוה אל הנמוך: יבואן או יצואן (יצואן, כאשר ישראל היא ארץ מעבר בלבד), אחריו סיטונאי הרוכש מהיבואן כמויות גדולות של סם (עשרות ק"ג חשיש, כמה ק"ג הרואין). לעיתים היבואן והסיטונאי חד הם.

אחרי הסיטונאי ישנו "קימעונאי גדול" או "בוס" שכונתי. זהו עבריין סמים בעל מעמד גבוה בהירדכיה הפלילית באיזור, הרוכש סמים מהסיטונאי. (כמה ק"ג חשיש, עשרות גרמים הרואין). הוא מוכרם לרמות הנמוכות ממנו, תוך שליטה על ההפצה ועל המכירה במספר "תחנות" באיזורו. סוחרים ברמה זו אינם בהכרח משתמשים בסמים.

הבא אחריו הוא הקימעונאי, או מפעיל "תחנה". זהו סוחר שהינו בעל מעמד בהירדכיה הפלילית בשכונה או ברחוב. הוא מפעיל מספר מפיצים ב"תחנה" (שלרוב היא שוכנת באחד מרחובות השכונה, במרכז מסחרי או בידור). הקימעונאי מוכר סמים ישירות לקונים (עד חצי סוליית חשיש שמשקלה 300 – 200 גרם), מספק "אצבעות" חשיש למפיצים ("אצבע" שוקלת כארבעה גרמים) ב"תחנה" לשם מכירתן. הוא גם מוכר הרואין במנות מוכנות ומנה שוקלת 0,1 – 0,3 גרם) למפיצים, ופועל כעצמאי או כשכירו של "בוס" שכונתי. סוחרים ברמה כזו לא תמיד משתמשים בסמים.

הבא אחריו – מפיץ. הוא פועל שכיר ב"תחנה" או עצמאי. מוכר "אצבעות" חשיש, הרואין במנות בודדות וסמים סינטתיים כמו ארדולן. הוא משמש כ"חייל" ומהווה הדרגה הנמוכה ביותר בהירדכיית הפשע הזה. אחריו מופיע מפיץ־משתמש. הוא רוכש כמות הגדולה מצריכתו האישית, מוכר את העודפים וממנן את תצרוכתו.

משיכה ודחיפה

גיא ציינה במחקרה כי ההתנהגות העבריינית מוגדרת כתהליך היסחפות לבצע פעולה בלתי מוסרית. אצל העבריין, מעבר להעדר אותם מעצורים, קיים אלמנט של משיכה או דחיפה אל העבריינות, המעוגן בתחושה של מחוייבות לעבריינות. מחקר אחר מ־90', שנערך בארה"ב, הראה שאף אחת מדרכי הכניסה לסחר בסמים לא היתה דומה לסטראוטיפים הקיימים על סוחרי סמים. על פי אותם סטריאוטיפים, סוחרי הסמים מונעים על ידי תאוות בצע והתמכרות, ועוברים את הגבולות המוסריים תוך שבירת כל הקשרים בעולם הקונבנציונלי.

ואולם, המחקר האמריקאי גילה שאליבא דרוב הסוחרים, למכירת קוקאין לא היתה משמעות של ניפוץ ערכים קונבנציונליים ונורמות קיימות. רובם המשיכו לשמור על זהותם הרגילה כהורים, כעובדים המועסקים באופן חוקי, כשכנים מן הדלת שממול וכדומה, כאשר זהות הסוחר־הפושע לא החליפה את זהותם הקודמת, אלא נוספה עליה. על פי אותו מחקר, תהליך התהוותו של סוחר סמים היה תהליך הדרגתי ומורכב, שבמהלכו עברו הסוחרים את שלב ההתעלמות מהמחוייבות הקונבנציונלית על ידי ביצוע העבירה בצורה עקבית וקבועה, עד שהדבר הפך לאירוע נורמלי בעולמם החברתי. הפיכתם לסוחרי סמים שייכה אותם לתת־תרבות סוטה.

המחקרים העלו, איפוא, שעבריינות קודמת לשימוש בסמים, ולא להיפך, כאשר הפעילות העבריינית הולכת וגדלה לאחר השימוש בסמים. העובדה שהשימוש בסמים, אחזקתם והפצתם אסורים על פי החוק, רק מחזקת למעשה את קשרי הגומלין בין עבריינות וסמים.

במחקרה של גיא, באוקטובר 93', השתתפו 120 אסירים בישראל שהורשעו בעבירה של סחר בסמים ונדונו ליותר משלוש שנות מאסר. במימון המחקר נסתייעה אסנת גיא ברשות למלחמה בסמים. המימצאים נידלו מתשובת האסירים לשאלון ומפרטי רישומם הפלילי במשטרה. גילם הממוצע היה גבוה יחסית: 34,7. כמחציתם יהודים. כ־42 אחוזים מהם לא שירתו בצה"ל. כ־63 אחוזים מהם – חילוניים.

כמה גילויים: לגיל המאסר הראשון היתה השפעה על דפוסי קריירה עבריינית. ניתן לטעון איפוא שכניסה למאסר ראשון מהווה שלב התפתחותי קריטי בכניסה לעבריינות והשתייכות לתת־תרבות עבריינית. ההסבר: העבריין הפנים ערכים ודפוסי התנהגות עבריינית, ואלה פרצו בעת ריצוי מאסר. גיא: "עצם ההיתפשות על ידי החוק ממריצה את תהליך התפתחות הקריירה העבריינית. היא מאפשרת לעבריין לצבור מידע ולפתח אידיאולוגיה של קבוצה בעלת הצדקת קיום לגיטימית. ככל שהגיל במאסר הראשון צעיר יותר – כן מתרחשת הפנמה עמוקה יותר של אידיאולוגיה עבריינית הקשורה לנורמות ולערכים המיוחדים לה".

משתנה נוסף שלו השפעה משמעותית ביותר על דפוסי קריירה עבריינית הינו מספר ההרשעות של סחר בסמים שצבר העבריין. אחת הסיבות לביצוע מספר רב של עבירות סחר בסמים נעוצה במערכת תגמולים המסופקת מעצם עיסוק זה. חוקר זר בשם ריי טען שהקריירה של סחר בסמים מחייבת הצטרפות לרשת חברתית, התחייבות לנורמות המיוחדות לעולם הסמים, לערכיה, לסיגנון החיים שלו ולגבולות בינם לבין עולם החוק. אלה הנוהגים לבצע עבירות סחר בסמים נחשבים למעורים בעולם הסמים ובעלי אידיאולוגיה הקשורה לסוג זה של עבריינות. במרוצת הזמן מתפתחות בהם מחוייבות הקשורה לתחום הערכי־קבוצתי, הכלכלי (רווח מול הפסד), החברתי (האינטראקציה בין סוחרים למשתמשים) והאישי (סיפוק צרכים הנאות). מחקרים נוספים הראו שסוחרי סמים פורשים רק לעיתים רחוקות מן הקריירה העבריינית.

אין "עבודה צדדית"

מחקרים אחרים העלו, כי ל"סוחרי הסמים המקצועיים" לא היתה כל הכנסה מעבודה לגיטימית כלשהי. הם אלה שישקיעו את רוב מירצם וזמנם בתחום זה של עבריינות. ומדוע? כי ברמות הסחר הגבוהות הרווחים גבוהים, כמו גם מערכת התגמולים. היא כוללת עבודה עצמאית, עוצמה, כוח, שליטה, רמת חיים גבוהה וכו'. למערכת תגמולים זו כוח משיכה רב. העבריינים שהגיעו לרמות הסחר הבינוניות והגבוהות, התקשו להיפרד ממערכת תגמולים זו, ולכן סיכויי פרישתם מעיסוקם היו נמוכים.

נמצא שסוחרים מן הרמה הגבוהה, שביססו מעמדם להגיע לרמות של הסחר בסמים, נטו להמשיך בתחום זה. רוב הנחקרים במחקר הנוכחי השיבו כי חזרו לסחור בסמים לאחר שפרשו מעיסוק זה קודם לכן, בשל "הכסף הקל שעושים בו". הם השיבו כי "קל לבצע את העבירה הזו, ויהיה לי קשה לא לבצעה", "יהיה לי חסר המעמד והיוקרה", ו"לא יהיה לי כסף שהיה לי לפני כן".

גיא: "ההתמדה בסחר בסמים קושרת את העבריין לאירגון הסחר בסמים. הפיכתו לחלק מתוך אירגון זה מקנה לו חיזוק והצדקה להתנהגותו. הדבר הופך למשמעותי יותר בכל שרמת הסחר גבוהה יותר, בשל הקשר האירגוני החזק ברמות אלו".

דוגמאות מ"השטח": כאשר הנחקרים נשאלו מהן הפעולות שבהן היו נוקטים לו הם היו ממונים על המלחמה בסמים, הם השיבו: "עונש מוות לסוחרי הסמים", "לפקח יותר על היבוא", "להחמיר בענישה". פער זה משקף קושי בפרישה מתחום עבריינות זה, גם אם הדבר נוגד לכאורה את הערכים המוסריים.

מימצאים במחקרים לימדו שעבריינות של סחר בסמים "הולכת" יחד עם שימוש בסמים, אלא שהמשתמשים בחומרים בלתי חוקיים נתקלו בבעיות של התחמקות לבל ייתפסו, בניסיונות להוריד מחירים לשיפור הנגישות לסם ולהעלאת איכותו. "משתמשים" אלה פתרו חלק גדול מהבעיות על ידי המעבר לסחר בסמים ותוך כדי סחר גילו שהם יכולים להרוויח מכך כסף.

סוחרי הסמים המקצועיים, על פי מחקרה של גיא, היו ברובם המכריע חילוניים – 92,3 אחוזים. השאר – דתיים או שומרי מסורת. ניתן להסביר את ההבדל בכך שדת ומסורת מהוות מערכת פיקוח המציבה נורמות וערכים חברתיים, הן גורם מייצב ומבקר, העשוי להפעיל לחצים נגדיים ולמנוע סטייה חברתית. ככל שהקריירה העבריינית מתפתחת ומאופיינת במגמה של ביצוע עבירות שחומרתן עולה – כן תהיה רמת הסטייה מן החברה גבוהה יותר.

גיא הזכירה שאחת הסיבות השכיחות לסחר בסמים, נעוצה באפשרות להרוויח כסף רב, ואילו המסורת והדת מציבות בפני הפרט מטרות רוחניות ולא מטרות חומריות. הדת, אכן, לא היתה משמעותית בעיני סוחרי סמים. לסיכום: מאחר ונמצא כי רוב סוחרי הסמים נכנסו לתחום זה בעקבות מעורבותם העבריינית הקודמת והאחרת, ולא להיפך, מסקנת המחקר הנוכחי היא שהטיפול השיקומי בהם חייב לשלב בתוכו התערבות בנושא השימוש בסמים ובעבריינות האחרת גם יחד. "טיפול גמילה מסמים הוא שלב הכרחי ומקדים בעבריינים מסוג זה, אולם הוא חסר חשיבות ללא הבנת מיכלול הגורמים שהביאו את הסוחרים לעבריינות, ומתן התייחסות אליהם", קבעה גיא.

המלצה נוספת: סוחר סמים המורשע בבית המשפט, יופנה לקבלת תסקיר שירות המיבחן. זהויים של "הסוחרים" ושל "הסוחרים המקצועיים" – המאופיינים בנטייתם לבצע עבירות של סחר בסמים בתדירות גבוהה – יאפשר ליישם את עיקרון המאסר הסלקטיבי, להרחיק את סוחרי הסמים הרציניים מן החברה לתקופה ארוכה, ולהשקיע מאמצים בטיפול באוכלוסיית עברייני הסמים הניתנים לשיקום.

צרות, גם בגרינפיס

למה מסרב מנהל גרינפיס, דיוויד מקטאגרט, להיפגש עם עתונאים? למה אמר מייסד הארגון, דייויד מטקלף, שהוא חש "כמו פרנקנשטיין שיצר מפלצת"? ומה ייעשה באסדות הנפט הענקיות הפועלות בים הצפוני, למרות מחאות הארגון

מאת אליהו זהבי. אוסלו

ביציאתה של חברת "של" לאיומי החרם על מוצריה, הודות לאווירה שהצליח ארגון גרינפיס לעורר בעל הקשור לסכנות של הרעלת מי האוקיאנוס – תוך התעלמות הפגנתית מן הסכנות הכרוכות בפירוקה לגרוטאות של האסדה ביבשה – מזווה את הצלחתו היחצ"נית הגדולה ביותר של גרינפיס ב־28 שנות קיומו.

ארגון גרינפיס תרם ללא ספק למודעות הקיימת כיום בעולם לנושא שמירה על איכות הסביבה, אך כל נסיון ליצור זהות בין הארגון בין הצלחת נושא השמירה על איכות הסביבה והטבע – תהיה בבחינת הפרזה חסרת בסיס עובדתי.

המודעות הגוברת בעולם לסכנות זיהום סביבתי – הגנה על יער הבראשית; – הגנה על החי ביבשה ובים מפני הכחדה, כל אלו ואחרים אינם מעשי גרינפיס. הגנה על דובי הפאנדה בסין, על הקרנף באפריקה, או על מספר זנים של הלוויתן, לא נעשו בזכות גרינפיס. ההפך נכון: הצלת הלוויתן וניסויים גרעיניים שימשו "סוס" עליו רכב הארגון. גרינפיס, שנוסד לפני 28 שנים כארגון קטן שהניף את דגל השמירה על החי והצומח בטבע, הפך מאז הקמתו לארגון שעיקר כספיו מוקדשים למבצעי יחצ"נות, ופחות מ־10% לפעילות מבצעית של שמירה על איכות הסביבה. בחמש שנים אחרונות, משנת 1991 לשנת 1995 חלה ירידה של 40% במספר חברי הארגון: מ־5 מיליון ל־3 מיליון, ירידה דומה של 40% חלה בתרומות לארגון.

ירידה בהכנסות

מי שהיה גזבר גרינפיס, פראנץ קוטה, מעריך כי הכנסות השיא של גרינפיס הגיעו ל־200 מליון דולר לשנה, כספים שהתקבלו כתרומות יחידים וארגונים. להערכתו, ירדו הכנסות גרינפיס בסתיו 1993 ל־150 מליון דולר והירידה עד לאביב 1995 מוערכת ל־40%.

פרשת אסדת הקידוח של חברת "של" הענקית לגרינפיס תהודה עולמית, הגדולה בתולדותיו, הגם שרק במקרה הצליח הארגון להפוך את מניעת הטבעת האסדה להישג יחצ"ני. על החלטת חברת "של" להטביע את האסדה היה ידוע מאז תחילת חודש פברואר 1995. בים הצפוני פועלות כיום מאות אסדות, מרביתן בשטחי זיכיון של בריטניה ונורבגיה, ומיעוטן דנמרק והולנד. חלק גדול של האסדות יסיימו את תפקידן המבצעי בעשור השנים הקרובות, והשאלה מה יעשה במגדלי הפלדה ועמודי הבטון הענקיים העסיקה את דעת הקהל בשנים האחרונות, זמן רב לפני "התפרצות" פרשת האסדה "בראנט ספאר".

לגרינפיס חמש ספינות, רק שתיים מהן עסוקות בפעילות מבצעית של הגנה על איכות הסביבה (האחת מהן היא ספינת הדגל של הארגון "סולו" שפעלה בפרשת אסדת הקידוח "בראנט ספאר" ספינה שניה היתה עסוקה בהסדרת ספינות דיג נורווגיות שעסקו בציד לוויתנים. יתר 3 הספינות מפליגות בימי העולם למטרות יחצ"נות. בסתיו 1993 ביקרה בנמל חיפה הספינה "רייינבו וורייר" וחכתה לביקור אלפי אורחים, כולל השר יוסי שריד. הספינה הוצגה בישראל כ"ספינת הדגל" של הארגון, הגם ש"סולו" היא הגדולה בספינות הארגון ונושאת בתואר "ספינת הדגל".

בסתיו 1993 שדר הערוץ השני של הטלוויזיה הדנית תחקיר על "גרינפיס" שגרם לתהודה בכל מדינות סקנדינביה: במשדר התראיין דיוויד מטקלף, מייסדו של גרינפיס, שאמר: "אני חש עצמי כמו ד"ר פרנקנשטיין שיצר מפלצת..." כל מאמצי כתבי הטלוויזיה לאתר את האיש העומד כיום בראש הארגון, דיוויד מקטאגרט, עלו בתהו. הכתבים רדפו אחריו מקליפורניה עד אוסטרליה ונתקלו בדלת הסומה: האיש סרב להתראיין ולהשיב על האשמות, כי הסתבך בהונאה כספית בקליפורניה ונמלט לאוסטרליה לפני שהוגש נגדו כתב אישום, ומאז כף רגלו לא דרכה על אדמת ארה"ב מחשש כי ייאסר.

במשדר התראיין בין היתר מי שהיה גזבר גרינפיס, הולנדי בשם פראנץ קוטה, שהיה עד לשנת 1991 מנהל החשבונות הראשי של הארגון. קוטה אמר, כי רק 5% מכספי הארגון הוקדשו לצרכים מעשיים של שמירה על איכות הסביבה. חלק מכספי הארגון מושקע בחשבונות בנק סודיים בשוויץ וגרמניה, ומרבית הסכום מוקדש למבצעי יחצ"נות. טענות דומות השמיע במשדר פרנציסקו פלצ'ין, שהיה עד לשנת 1991 חבר בוועד המנהל של הארגון. הוא סיפר על הזמנת עתונאים ופוליטיקאים לאירוח בבתי מלון מפוארים וטיסות במחלקה ראשונה של המוזמנים וראשי גרינפיס לכנסים בינלאומיים.

עמדה עויינת

אנשי גרינפיס גילו עמדה עויינת לכתבי הטלוויזיה לאחר שנודע להם הראיון עם מייסדו של הארגון ועם מי שהיה מנהל החשבונות שלהם. את האשמות נגד הארגון הגדירו כהשמצות מצד אנשים שסולקו מן הארגון, אך לא יכלו להסביר מדוע מסתתר דייויד מקטאגרט. עברו הפלילי של מקטאגרט אינו פוסל אותו לשמש יו"ר הארגון, צוטטה אחת מדוברות גרינפיס בלונדון.

מיד לאחר השדור הזהיר גרינפיס תחנות טלוויזיה באירופה שלא לשדר את התחקיר ששודר בטלוויזיה הדנית ואיים בצעדים משפטיים נגד כל תחנת טלוויזיה. מאז האיום חלפו קרוב לשנתיים. עד היום טרם הוגשה תביעה נגד תחנת הטלוויזיה הדנית. המשדר שהפיקה שודר בתחנות הטלוויזיה של מדינות סקנדינביה והיה בין הגורמים לנטישת "גרינפיס" על־ידי עשרות אלפי חברים.

היום, טרם ברור אם תפורק האסדה "ברנאט ספאר" באחד הפיורדים של נורבגיה. חסידי השמירה על איכות הסביבה בנורבגיה הביעו חשש כי פירוק האסדה על היבשה עלול לגרום נזקים. עיקר החשש הוא מפני תקדים לפירוקן של אסדות הפועלות כיום בים הצפוני. בין מומחים קיימת מחלוקת אם לפרק אסדות ביבשה, או יש להעדיף הטבעה במים עמוקים.

יש לזכור, כי "בראנט ספאר" מהווה ננס בהשוואה לאסדות הענק הפועלות כיום בים הצפוני. גובהה רק 137 מטר. בתחילת חודש מאי נגררה לים אסדה נורוגית שגובהה 472 מטר (גובהו של מגדל אייפל בפאריז – רק 300 מטרו) ומשקלה הכולל מעל למליון טונות פלדה ובטון. טכנית, לא ניתן יהיה לגרור את האסדה ליבשה. הברירה השלישית תהיה לפרק לגרוטאות את האסדה במקום בו היא נמצאת כיום, ולהטביע את תשתית הבטון בים.

אדגר אלבני בונדד בע"מ
הודעה על אסיפה כללית שנתית רגילה

ניתנת בזה הודעה לכל בעלי המניות בחברת אדגר אלבני בונדד בע"מ ולהלן: "החברה"), כי ביום 27 ביולי 1995 תתקיים במשרדי החברה ברחוב אפעל 35, קרית אריה־פתח־תקוה, בשעה 12:00 אסיפה כללית שנתית רגילה של החברה.

על סדר היום:
החלטות רגילות:
1. אישור דו"ח הדירקטוריון לשנה שנסתיימה ביום 31 בדצמבר 1994.
2. אישור המאזן ליום 31 בדצמבר 1994 ודו"ח רווח והפסד לשנה שנסתיימה ביום 31 בדצמבר 1994.
3. קביעת מספר חברי הדירקטוריון, ומינויים.
4. מינוי רואה חשבון וקביעת שכרו.

עניינים מיוחדים:
5. הענקת כתבי שיפוי לנושאי משרה המכהנים בחברה.
6. דיון בעניינים שאפשר לדון בהם באסיפה כללית רגילה.

אם כעבור חצי שעה מהמועד שנקבע לתחילת האסיפה הכיל לא ימצא המניין החוקי של מספר חברים שאינו נופל משניים הנוכחים בעצמם או ע"י באי כוחם המחזיקים או המייצגים יחדיו לפחות שליש מכלל קולות ההצבעה בחברה, תדחה האסיפה לאותו יום בשבוע שלאחר מכן, באותה שעה ובאותו מקום.
אם כעבור חצי שעה מן המועד שנקבע לתחילת האסיפה הנדחית הכיל לא ימצא מנין חוקי כאמור לעיל, כי אז שני חברים בעלי זכות הצבעה הנוכחים בעצמם או על ידי באי כוחם, יהוו מנין חוקי.
בעל מניות שהוא תאגיד ימציא לפחות 48 שעות לפני מועד האסיפה למשרדי החברה אישור כי נציגו באסיפה מוסמך לייצגו.
בעל מניות הרוצה להיות מיוצג על ידי בא־כח, יפקיד 48 שעות לפני מועד האסיפה במשרדי החברה, כתב מינוי מתאים.
הדו"חות הכספיים השנתיים לשנת 1994 עומדים לעיון הציבור במשרדי החברה ובמשרדי חברי הבורסה.

אדגר אלבני בונדד־בע"מ
חן שדרייבר
חשב ומזכיר

"ניוזוויק": תופעת הכנופיות מתפשטת לצבא האמריקאי

פעילות כנופיות הרחוב, שהוגבלה פעם לרובעי־מרכז לוס אנג'לס, שיקאגו ורובע הארלם בניו יורק, התפשטה לצבא האמריקני, מסר ביום ראשון המגזין "ניוזוויק".

העתון דיווח במהדורה העומדת להתפרסם ב־24 ביולי, כי כנופיות הרחוב של לוס אנג'לס, הידועות לשימצה, פועלות עתה בכל זרועות הצבא ביותר מ־50 בסיסים צבאיים ברחבי ארה"ב.

המאמר מציין כי רוב הפשעים שמבצעות הכנופיות, כגון הברחות סמים, מעשי שוד, תקיפה ולפחות 10 מקרי רצח, אירעו ליד בסיס אחד בשעות החופשה של אנשיו, אך נאמר עוד, כי אחדים מהמגויסים לצבא צולמו כשהם מנפנפים בסמלי הכנופיות באמצע מלחמת המפרץ. כמו כן נאמר, כי מספר כנופיות "תפסו שליטה" על נושאות מטוסים בלב ים.

הצי נאלץ לבנות קיר באורך 300 מטר כדי להגן על תושביו של אחד מבנייני המגורים של אנשיו בלונג בייץ', קליפורניה, לאחר פיגועי ירי רבים ממכוניות, הוסיף ה"ניוזוויק".

"הצבא אינו רוצה להודות בבעיית הכנופיות", אמר סמל זוס מקברייד ממשטרת לוס אנג'לס, שהוא עצמו נחת לשעבר, "כי זה מנתץ את תדמית המשמעת שלכאורה שוררת בו". אך ה"ניוזוויק" מסר כי השיג מסמכים סודיים המוכיחים כי הצבא, חיל האויר והצי נוקטים צעדים כדי לפתור את הבעיה.

במאמר נאמר, כי מפקד הצי הפסיפי של חיל הים, השולט על בסיסים לאורך כל החוף המערבי, הזהיר מפקדים אזוריים אודות התגברות פעילות הכנופיות בארבע השנים האחרונות, וכי מחלקת החקירות הפלילית של הצי החלה להפעיל מערכת ממוחשבת לזיהוי ולמעקב אחרי תקריות מעין אלה.

ספר חדש טוען: "ג'ק המרטש" היה הומאופט

"ג'ק המרטש" היה רופא הומאופט אמריקני, ד"ר פרנסיס טאמבלטי, כך נטען בספר חדש העומד לצאת לאור, מדווח ביום שני העתון הלונדוני "דיילי טלגרף".

"הדייר", ספר שיופיע ב־2 באוגוסט, נכתב עת ידי סטיוארט איוואנס, שוטר בריטי, ופול גייני. המחברים מבססים את טענותיהם על מכתב שכתב מפקד היחידה המיוחדת של הסקוטלנד יארד, ג'ון ליטלצ'יילד ב־1913, ושלא פורסם מעולם.

העתון מציין, כי המכתב מגלה שד"ר טאמבלטי היה החשוד העיקרי ברצח הברברי של 4 פרוצות במזרח לונדון ב־1888. הוא נעצר בעקבות הרצח האחרון, לאחר שבעלת הבית בו התגורר גילתה כתמי דם באחת מחולצותיו. הרופא הואשם בעבירות מין, אך שוחרר בערבות.

מיד עם שחרורו, נמלט ד"ר טאמבלטי לארה"ב, והסקוטלנד יארד לא הצליח עוד לעלות על עקבותיו. לאחר היעלמו, נפסקו מקרי הרצח של פרוצות בלונדון, אולם דווח על מקרים דומים בניקרגואה ובג'מייקה.

משטרת בולגריה עצרה את נהג משאית המוות

ממשלת בולגריה עצרה את נהג המשאית, בה נחנקו למוות בסוף השבוע 18 בני סרי־לנקה בהונגריה, מסר ביום ראשון שר הפנים הבולגרי בטלוויזיה הממלכתית. השר ליובומיר נאצ'ב אמר, כי העצור הוא נהג המשאית ששימשה לכאורה להברחת אנשים מסרי לנקה.

ערוץ 2 של הטלוויזיה הבולגרית דיווח, כי המשאית היא בבעלות פרטית, וכי היא שייכת לחברה בשם "סירף". בהתאם לדיווחים, היא חצתה ביום שלישי את נהר הדנובה מרומניה להונגריה על מעבורת ליד נמל וידין הבולגרי.

העתק של מסמכי המכס של המשאית הראה, כי היא היתה עמוסה בצינורות פלסטיק וכי היא היתה אמורה להגיע לצרפת. המשטרה סירבה להגיב על דיווח זה.

עיתון בריטי: המלכה אליזבת בדיאטה

המלכה אליזבת, הידועה כמי ששומרת על גזרתה זה שנים רבות, מקפידה עכשיו על דיאטה דלת שומן, דיווח ביום שני העיתון "דיילי מייל".

רופאים יעצו לה לעבור לדיאטה דלת־כולסטרול ולהמעיט בצריכת מוצרי חלב וביצים, לאחר שהתלוננה על עייפות, ציין העיתון. עוד כתב העיתון, כי המלכה בת ה־69, שאינה מעשנת, אוכלת ושותה במתינות, עלתה מעט במשקל. "היא מתגעגעת למטעמים האהובים עליה", ציטט העיתון מקור עלום שם בארמון בקינגהאם.

هكذا من الاصل

صكنا من الاهل

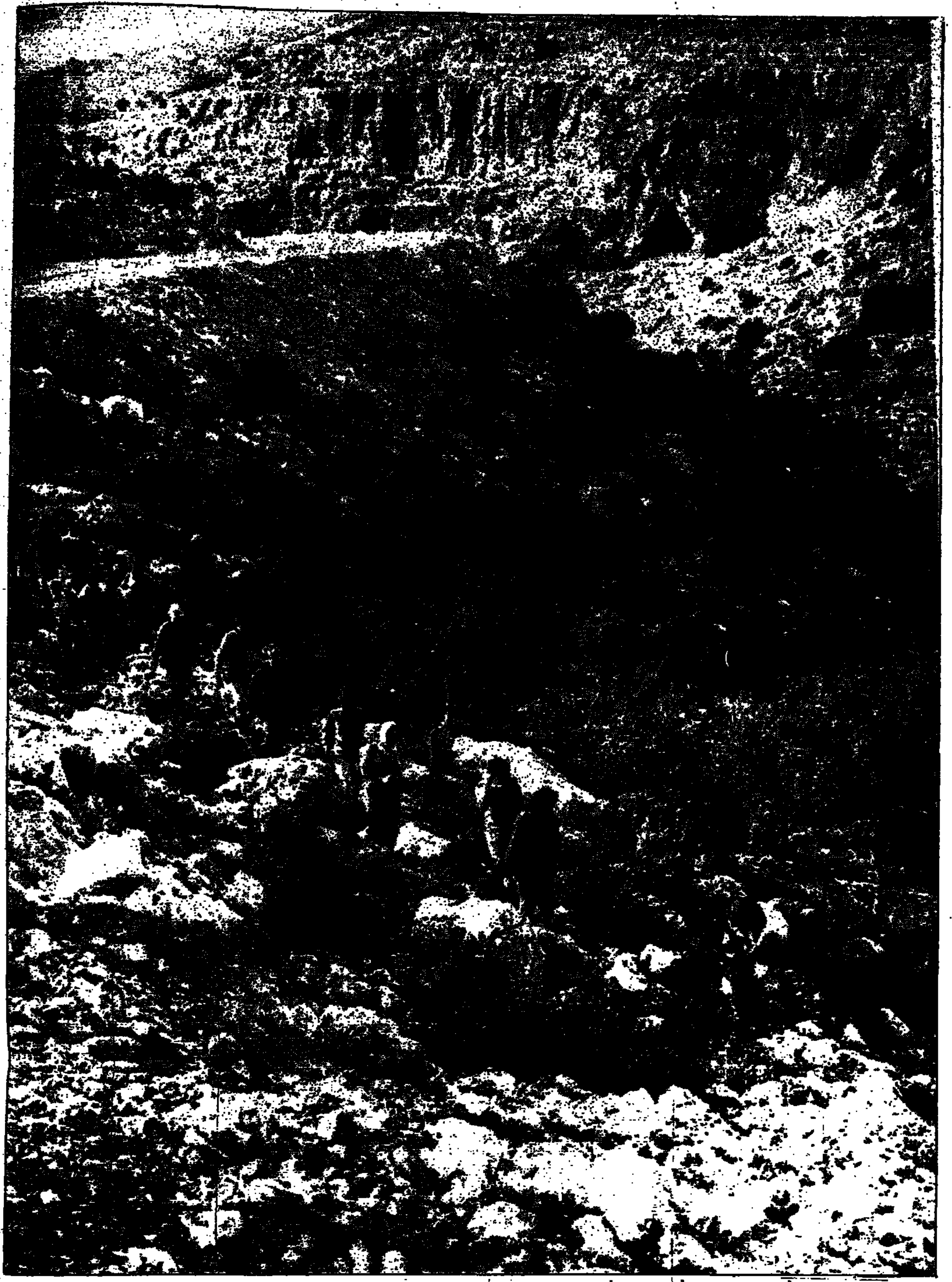
הר מירון. השמורה נפלה כנראה קורבן למאבק חמולות בכפר הדרוזי

אין גבול

צבא המדינה, לא צבא העם

עדנה דיי

אם וכאשר יגיע יומם של סרבני הימין תנהג המדינה בחוכמה אם תאפשר להם למלא את שירותם הצבאי בדרך אחרת

בימי מלחמת לבנון הייתי נגד סירובם של חיילים לשרת בלבנון – אמר רבין – וזו עמדתי לגבי סירוב חיילים לפנות מתנחלים בבוא העת. "צה"ל הוא צבא העם", הוסיף ראש הממשלה לחיזוק טענתו. ובכן, צה"ל אינו צבא העם, צה"ל הוא צבא המדינה, וככזה הוא נתון למרות חוקיה.

ואכן, חיילים שסירבו לשרת בלבנון או בשטחים הכבושים שילמו על סירובם בישיבה בבית הכלא.

כל עוד חוקי המדינה אינם מאפשרים לחייל לסרב פקודה, הוא חייב לשאת בעונש שגוזר עליו החוק. אם החוק גוזר מאסר, חייבת המדינה לאכוף את החוק על מסרב הפקודה, כפי שהיא אוכפת את חוקיה במגזרים האחרים – האזרחי והפלילי.

החיילים שסירבו לשרת בלבנון זכו לתואר "סרבני שירות", אם כי התואר "מסרבי שירות" התאים להם יותר, שהרי הסכימו למלא את תפקידם הצבאי במקומות אחרים, אך המדינה סירבה למלא את בקשתם.

בימי אותה מלחמה, שתיזכר לדראון עולם, מיצתה המדינה את החוק נגד מסרבי המלחמה עד תומו, וגם למעלה מזה. היו חיילים שחזרו וישבו בכלא שוב ושוב, על כל פעם שנקראו לשרת בלבנון וסירבו.

תנועת "יש גבול" היתה תנועת מחאה לגיטימית במדינה שהיא מדינת חוק ולא מדינת צבא.

יתכן שבבוא היום תקום תנועת "אין גבול", על פי האידאולוגיה של ישראל השלמה, והיא תשכנע את החיילים המאמינים בה לסרב פקודה ולא לפנות ישובים יהודיים בגדה. גם תנועה זו תהיה לגיטימית כל עוד אנו חיים במדינה דמוקרטית, והסרבנים יאלצו לשלם את מחיר סירובם על פי חוקי המדינה.

במדינה כשלנו, שכמעט כל אזרחיה הם חיילי צה"ל, בשירות סדיר או במילואים, לא ייתכן, מבחינה מוסרית, לצפות מהם למלא כל פקודה בצורה עיוורת.

יש לקוות שאם וכאשר יגיע יומם של "סרבני הימין" תנהג המדינה בחוכמה ותאפשר לחיילים אלה למלא את שירותם הצבאי בדרך אחרת.

ההיסטוריה כנגד סירוב פקודה אמורה להלך עלינו אימים בשורת סיסמאות כמו: קרע בעם, מלחמת אזרחים וקץ הדמוקרטיה.

האיום על חייה הדמוקרטיים של המדינה נובע בדיוק מסיבות הפוכות: מהפיכתו של צה"ל לכוח עליון שאין עוד כמותו במדינה. צה"ל איננו כוח עליון ופקודותיו אינן קדושות. איננו חיים, עדיין, במדינת הלכה צבאית.

מהביטוי "צה"ל הוא צבא העם" נודף ריח לא נעים של משטרים פשיסטיים. צה"ל איננו חמוד ועוקצני, הוא גם לא הבייבי של המדינה.

צה"ל, ככל צבא אחר במדינה דמוקרטית, הוא גוף הנתון למרות חוקיה של המדינה.

ייטיב ראש הממשלה, המובילה אותנו לקראת שלום, לשנות את דרך התבטאותו, גם במה שקשור לצה"ל.

את רומן האהבה הלא טהור עם צה"ל אפשר להשאיר למפלגות הימין, סרבניות השלום.

צה"ל צריך להיות צבא חוק ויעיל, שהוא רק אחת הזרועות במדינה דמוקרטית, שהיא מדינת חוק.

לאומיות מול לאומנות

נצחון התבונה

אברהם בן־יעקב

האנושות בחרה בדרך הנבונה, אך עליה להיזהר שלא ליפול לתהום הלאומנות מצד אחד או האוטופיה הסוציאליסטית־כביכול מצד שני

בסוף המאה ה־20 מסתבר שהזיקה החשובה ביותר של האדם היא לבני שבטו. הזיקה הלאומית, השייכות האתנית, גוברת על זיקה מעמדית, מקצועית, רעיונית או אחרת. עוצמתה נובעת מהתגבשותה בנפשו ובתבונתו של האדם. כך נוצרת סינתזה שכלית־נפשית, המנחה את התנהגותו של האדם בפועל.

במילים אחרות, המאה ה־20 הוכיחה שהעיקר לגבי כל קבוצה אתנית על פני כדור הארץ הוא חיפוש אחרי זהות לאומית. התופעה שהחלה לפני 150 שנה בתקופת "אביב העמים" נמשכת וגוברת. היא הגיעה לבוסנים, לצ'צ'נים, לפלסטינים, ועוד יד ההיסטוריה נטויה.

הזיקה הלאומית אינה מיתוס, אלא תופעה טבעית של ההתפתחות התרבותית.

כדי להסיר כל צל של ספק אדגיש שלא מדובר בזיקה גנטית, אלא בחיפוש מוקד להזדהות משותפת, שהמרכיב הגנטי הוא אחד מרכיבים בה ובשום אופן לא הקובע.

זהו ההבדל הראשון בין לאומיות ולאומנות. הלאומנות גורסת שמוצא גנטי משמש אישור כניסה לאומה; הלאומיות טוענת שההכרה העצמית להשתייכות, הקבלה הרגשית והשכלתנית של הזהות הקולקטיבית היא אשר קובעת את השייכות של הפרט לאומה.

הלאומיות כרעיון וכתופעה חברתית מצטיינת בפלורליזם אידיאולוגי ומעשי. כך, למשל, בלאומיות היהודית – הציונות – פועלים זה לצד זה סוציאל־דמוקרטים, ליברלים ודתיים סובלניים. הלאומנות היא דטרמיניסטית בעיקרה: יש אמת אחת בלבד. וכך, מבחינה רעיונית בלבד, אין הבדל בין תורת היטלר לתורת כהנא.

אחת השגיאות של השמאל היום טמונה בזיהוי האוטומטי של הלאומנות העכשווית עם הנטיות הפשיסטית, מבלי להדגיש שמדובר בהשראה אידיאלוגית ולא בתוצאות המעשיות. כך אפשר היה למנוע את הבנליזציה של השואה.

הלאומיות מאופיינת באהבת האומה ואין מה להתבייש בכך ולהסמיק מאי נעימות. אם מותר לצרפתים לאהוב את צרפת, אין כל סיבה שישראלי לא יאהב את ישראל. הלאומנות, לעומתה, גורסת סגידה, הערצה עיוורת ותחושת עליונות של האומה, וזו הדרך להתגבשות השוביניזם והגזענות.

בלאומיות להשקפות יש משקל יותר; בלאומנות, הרגשות הרעשניים משתלטים על התבונה. הסמלים (בדרך כלל עם נטיה לקיטש) הם כלי עיקרי של התעמולה הלאומנית; הנטיות הגזעניות משמשות תשתית ללאומיות. מול הרבצת הסיסמאות הלאומניות עומד החינוך לערכים לאומיים. הלאום, לגבי הלאומיות, הוא גוף ממשי של בני אדם בעלי זיקה הדדית; לגבי הלאומנות האומה היא ערך אבסטרקטי, מנותק מהמציאות.

הכלי להחדרת הלאומנות היא קנאות פונדמנטליסטית, הפועלת על תת־ההכרה של ההמון; הכלי המשמש את הלאומיות הוא ההעמקה הרציונלית, המפעילה את ההגיון הבריא של הפרט.

לאומיות איננה הצד השני של המטבע הלאומני, כפי שטוענים רבים. היא אינה ענף בעץ הלאומני. אלה הן שתי אידיאולוגיות ושתי תופעות מנוגדות זו לזו. דבר והיפוכו. הלאומיות החיובית, הטבעית והבונה, היא אנטיתזה ללאומנות השלילית, המלאכותית וההרסנית. הבלבול בין שני המונחים ושתי המהויות נובע מהקושי הסמנטי בלעז.

בשפות האירופיות – לטיניות וסלביות – אין מילים נפרדות להגדרת התופעות. כל הלשונות מסתפקות ב"נציונליזם" (החוקר החשוב של הסוגיה הזאת, אנתוני סמית, משתמש לכן במונחים "נציונליזם צנטרופוגלי" – לאומנות, לעומת "נציונליזם צנטרופטלי" – לאומיות). בעברית יש, למזלנו, אפשרות להבחין בין המושגים.

מהו הכלי להבחנה בין לאומיות ללאומנות? היחס לזולת. כאשר רעיון כלשהו מסיף לשנאת זרים ולעוינות כלפי אומות אחרות, בדרך כלל שכנות מעבר לגבול (גרמניה־צרפת, סרביה־קרואטיה, פולין־רוסיה, ישראל־מדינות ערב), או כלפי מיעוטים לאומיים החיים בקרב האומה הגדולה – אוי לפנינו הלאומנות במלוא כיעורה, מסכנת את שלום העולם בנכונותה להקריב בני אדם למען הגשמת "רעיון נעלה". אם הרעיון מסיף לשיתוף פעולה, לסובלנות ולהדדיות בין האומות, הרי שלפנינו הלאומיות במלוא יופיה, שומרת על שלום העולם וחוסכת בחיי אדם למען הגשמת רעיון נעלה.

הלאומנות [illegible] הוליכה למלחמות ולהשמדת מיליונים, אולם עתה, בסוף המאה, גוברת הלאומיות. הקהילה האירופית שומרת בקפדנות על המהות והצביון הלאומי של כל אחת מחברותיה, במקביל לשיתוף פעולה פוליטי וכלכלי. מערב אירופה של ימינו מתחילה כבר להיות מעין "מודל" של לאומיות, הרגשה של השוויון תוך שמירה על השוני. הניצנים הראשונים של המצב הזה מתחילים להיראות גם במקומותינו. אפשר לראות עדיין לא רק דרך הכוונת, אלא גם על דוכן הכנסת ב־1978, באוסלו ב־1994 וכך הלאה.

על אף הימצאותם על המפה של איראן, לוב, עיראק, סרביה, חיזבאללה, להדן, ז'ירינובסקי, שותפי כהנא ודומיהם, אין המצב ב־1995 מגיע לקרסולי שנות ה־30, ה־40 וה־50, כששעל העולם רבצה סכנה מצד לאומנות גרמנית, יפאנית, רוסית (בתלבושתה הסובייטית).

בסוף המאה אופנתי לנפץ מיתוסים. כדאי להעמיק מעט בעניין, הקשור קשר אורגני לנושא הנדון. "מיתוס" לפי הגדרה מילונית הוא "אגדה על מעשי אלים לא טבעיים". במילים אחרות – בלוף. אין צורך לפוצץ בלוף, שכן הוא מתרוקן ומתפוצץ בעצמו. מי שמנסה להגדיר את הלאומיות והלאומנות כ"מיתוס", נוכח שהמציאות סותרת את טענותיו.

לעומתם, התנפץ בעשור האחרון של המאה ה־20 מיתוס שטופח בקפדנות ובשקידה במשך 150 שנה – הסוציאליזם המרקסיסטי. הסתבר שלפרולטריון יש מולדת ושהפרולטרים מכל הארצות לא רצו להתאחד, בניגוד לעמדותיהם של מרקס ואנגלס ב"מניפסט" שלהם מפברואר 1848. המיתוס הקומוניסטי התנפץ, פשוטו כמשמעו, עם נפילת חומת ברלין ועם התפרקות ברית־המועצות. לאנושות כבר אין חשק להקריב פעם נוספת עשרות מיליונים לשם ביצוע של ניסוי חדש להחייאה מלאכותית של הרעיון־בלוף.

הסוציאליזם הדמוקרטי בנוסח האינטרנציונל השני של ברנשטיין וקאוטסקי, של ז'אן ז'ורס ושל ברל כצנלסון, הצליח להשתרש במציאות ההיסטורית. זו, במידה רבה, מדינת הסעד, השואפת למתן רווחה אוניוורסלית ולהקטנת הפער בהכנסות, תוך כדי שיתוף פעולה, ולא כפי שגרס המיתוס המנותק על ידי מאבק המעמדות.

הדרך הטבעית, שבחרה לאט לאט האנושות, צעד אחרי צעד, לפעמים באפלה גמורה ולפעמים לאור התפרצויות מרעישות עולם (הירושימה, וייאטנאם, סריינו, צ'צ'ניה) מאוד צרה וחלקה. אפשר, מצד אחד, ליפול לתהום הלאומנות, או מצד שני להחליק ולהידרדר לתהום השניה, של האוטופיה הכביכול־סוציאליסטית. כרגיל, האחרונים מבין שודדי העבר המעופש נמצאים אצלנו. אין זה ויכוח אקדמי עקר. ונכון להזהיר באותה עוצמה מפני לאומנות יהודית פשיסטית באיצטלה ציונית ומפני ניסיונות להחייאת גופתו המרקיבה של המיתוס המרקסיסטי.

איום האיסלאם

הוא מכה שנית

משה כלפון

ניסיון ההתנקשות בנשיא מצרים חוסני מובראק חשף מחדש את הגורם האמיתי המסכן את השלום ואת היציבות במזרח־התיכון ובצפון־אפריקה. מובראק אינו המאוים היחיד – לפני שבוע שמענו מטהרן, כי ככל שסוריה תתקרב לישראל היא תתרחק מאיראן.

העימות האמיתי היום אינו בין ישראל לפלסטינים. יאסר ערפאת יודע כי האויב העיקרי להמשך תהליך ההשלמה של ההסדרים בין ישראל לבינו הוא האיסלאם הקיצוני ברמות החמאס והג'יהאד האיסלאמי ברצועה ובגדה. ערפאת דוחה את העימות הפנימי הפלסטיני האלים, אבל אין ספק שזה יתרחש בסופו של דבר.

ביצועם המלא של הסכמי ושינגטון וקהיר מתעכב אך ורק בשל האיום של הטרור האיסלאמי. איראן וסודאן וחסידיהן פועלים מאלג'יר ומרוקו ועד סוריה, תורכיה ומדינות מוסלמיות מחבר העמים. בסיסי ההתארגנות מתפרסים במערב אירופה, בדרום־אמריקה ובארצות־הברית.

התחמשותה הגרעינית של איראן, אם לא תיקטע על־ידי התערבות בין־לאומית נמרצת ומאוחדת, תהפוך את הקיצוניות האיסלאמית לאיום החמור ביותר והמרכזי על שלום העולם ועל היציבות הרופסת במזרח־התיכון.

גרמניה ורוסיה ממשיכות יחד עם סין בעסקים כרגיל עם איראן, אך בבוא יום הפורענות לא יוכלו לרחוץ בנקיון כפיהן על שהעדיפו למרות כל אזהרותינו את האינטרס לטווח הקצר על האינטרס האסטרטגי.

המסקנה המתחייבת בישראל ברורה. יש להמשיך ללא רתיעה בהשלמת מהלכי השלום ולהילחם מלחמת חורמה בטרור האיסלאמי, תוך הצטרפות יזומה לבניית חזית עולמית תקיפה ולוחמת נגדו.

ושוב: בלי שום היסוסים בנושא הביטחון. אין לדעת מה ילד יום ומכיון תיפתח הרעה. אין תחזית יותר פרועה מאשר האפשרות של ניצחון האופוזיציה של האיסלאם הקיצוני במצרים, באלג'יר, בירדן או בסעודיה.

המאבק על הר מירון

גדרון החורש והדרוזים

יורם יום־טוב

הפניית משאבים לביטול אפליית הדרוזים בכלל עשויה למנוע הפרות בוטות של החוק כמו שהיו בשמורת הר מירון, אחת משמורות הטבע החשובות בארץ

לפני יותר מחודש, ב־9 ביוני, לאחר שהמתינו מסיבות מובנות לכניסת השבת, התעודדו רבים מתושבי הכפר בית ג'אן על שמורת הר מירון, ובמופגן שהוא עבירה ברורה על חוק פרצו בשמורה שני דרכים.

דרך אחת נסללה מבית ג'אן לחורפיש, בטענה כי היא נחוצה לצורך גישה לשטחים חקלאיים באזור. טענה זו קלושה ביותר, כי הרי אין לתושבי בית ג'אן שטחים חקלאיים לאורך דרך זו. דרך שניה נסללה לכפר עין אל אסד, בטענה כי הדרך הנוכחית, שאורכה קילומטרים אחדים, ארוכה מדי. גם טענה זו חלשה, כי הדרך החדשה תקצר את המרחק רק במעט ותהיה תלולה וקשה.

לעומת זה גורמות שתי הדרכים נזק רב לשמורה, נזק שיהיה קשה מאוד לתקנו. אי לכך נראה כי לסלילת הדרכים אין עילה עניינית אלא סיבה אחרת לגמרי. בכפר בית ג'אן יש סכסוך חמולות רב שנים, והדרך הצינית הפשוטה לאחד את תושבי הכפר היא לקרוא להם למלחמה נגד אויב משותף – שמורת הטבע. יתכן מאוד שזו הסיבה שבגללה בחר ראש המועצה הנוכחי, יוסף קבלאן, להנהיג את תושבי כפרו להפרת החוק הבוטה.

סלילת הדרכים היא רק אחת משרשרת של פגיעות שגרמו לשמורת הר מירון תושבי בית ג'אן, ומן הראוי לבחון את מכלול הסיבות לכך ואת הדרכים לפתרון הבעיה.

שמורת הר מירון היא הגדולה והחשובה בשמורות הטבע בצפון הארץ ובמרכזה. שטחה כ־110 קמ"ר, היא כוללת את הפסגות הגבוהות ביותר בארץ ישראל שממערב לירדן (מירון, בר יוחאי, נריה, הלל והארי, כולן בגובה יותר מ־100 מ' מעל פני הים) ומצויים בה ערכי טבע ונוף יחודיים. בין ערכי הטבע יש כאלה שאינם נמצאים בשום שטח אחר בארץ, דוגמת ארמונית החורש – אחד הפרחים היפים בארץ – רקפת יוונית וערער ארזי, וצמחים נדירים אחרים. יש בשמורה גם מיני צמחים ובעלי חיים בריכוזים או בכמות שאין כמותם במקומות אחרים בישראל, כמו סלמנדרה כתומה, לטאה ירוקה, גדרון החורש ומיני עטלפים נדירים.

יחודו של הר מירון הוכר עוד בתקופת השלטון המנדטורי, וכתוצאה מכך הוכרז השטח כשמורת יער (המושג שמורת טבע לא היה מוכר אז בארץ). השמורה מיוחדת גם ביער הים תיכוני שלה ובתופעות גיאולוגיות נדירות בארץ, כמו "הסוסות", בורות טבעיים עמוקים שנוצרו בסלעי ההר.

בשמורה נמצא גם הכפר בית ג'אן, ובבעלות תושביו כ־17 קמ"ר של שטחים, שרובם מעובדים בדרגות אינטנסיביות שונות. שטחים חקלאיים אלה אינם מרוכזים סביב הכפר אלא מפוזרים בכמה מקומות בשמורה. הסכסוך נובע מרצונם של תושבי הכפר להגדיל את שטחו על חשבון השמורה ומפיזור השטחים החקלאיים ברחבי השמורה. בעוד שאינטרס של רשות שמורות הטבע הוא להגן על ערכי הטבע בשמורה, תושבי הכפר שואפים לממש את זכותם לעבד את אדמותיהם, אפילו על חשבון השמורה. כך למשל דורשים התושבים לפרוץ דרכים לחלקות מרוחקות ומבודדות, גם אם סלילתן תהיה על שטחים השייכים למדינה.

הסכסוך הגיע לשיאו בפרעות שביצעו תושבי הכפר ב־1987 במפקחי רשות שמורות הטבע ובמשטרה שבאה להגן עליהם. הם שרפו את ביתן פקח השמורה, היכו שוטרים ופקחים והציתו כלי רכב של רשות שמורות הטבע והמשטרה.

במגמה להקטין את הסכסוך נעשו במהלך השנים ויתורים רבים לתושבי הכפר, על חשבון השמורה. תחום הכפר הוגדל מ־1.7 קמ"ר לכ־4 קמ"ר ו־8,000 תושביו זכו לשטח הגדול משטחה של בת ים, שמספר תושביה גדול כמעט פי עשרה. אושרה סלילתן של כמה דרכים באזורים רגישים פחות מבחינת שמירת טבע, והותרו רעיית עזים וכריתת עצים להסקה בתחומי השמורה.

אלה ויתורים מרחיקי לכת, שלא נעשו כמותם בשום שמורה אחרת בארץ. כך למשל לא אושרו לקיבוץ בית־אורן לסלול דרך בתחום שמורת הכרמל. כלומר, במהלך השנים נעשתה גריסה מתמדת בשמורה וקופחו ערכיה, ולא להיפך, כפי שטוענים תושבי הכפר.

יש לציין כי הסכסוך היה עשוי לקטון בהרבה אילו היו התושבים מחד ומינהל מקרקעי ישראל מאידך מסכימים לחילופי קרקעות בקנה־מידה נרחב. חילופים כאלה היו מאפשרים ריכוז של אדמות חקלאיות מחוץ לשמורה או בשטחים לא רגישים מבחינת שמירת טבע. דא עקא, שני הצדדים אינם נוטים לעשות כן, והחילופים נעשים בקצב איטי ביותר. בעניין זה מירב האשמה נופלת על מינהל מקרקעי ישראל, שבזבז שנים בדיונים עקרים אשר במהלכם הוחלפו לא יותר מ־300 דונם.

הוויתורים שנעשו אינם מספקים את התושבים, הם מגדילים את דרישותיהם מפעם לפעם. הטקטיקה הזו מוכיחה את עצמה: מסתבר כי לממשלות ישראל קל יותר לוותר על ערכי טבע ושמורות מאשר לתקן את ההפליה ארוכת השנים שממנה סובלים הדרוזים בתחומים אחרים לגמרי.

בהתאם לכך בוטלו כתבי האישום נגד הפורעים ב"אינתיפאדה" של 1987, וגם בפריצת החוק של סוף השבוע האחרון נמנעה המשטרה להפעיל את כוחה כדי למנוע את פריצת הדרכים. המשטרה טענה שבאי התערבותה מנעה שפיכות דמים, ומכך משתמע כי נבהלה מאיום בשפיכות דמים מצד עבריינים.

יש להניח כי רכות לב זו נובעת מהחשיבות היתרה שמקנים פוליטיקאים לקולות הדרוזים, על חשבון שמירת חוק או ערכי טבע. כך היה בתקופת כהונתו של אריה נחמקין כשר חקלאות, עת כפה על רשות שמורות הטבע הסכם בלתי חוקי עם מועצת הכפר, שביצועו עוכב על ידי בית הדין הגבוה לצדק.

כעת חוזרת ההיסטוריה על עצמה, השר יעקב צור ממנה ועדה לבחון את תביעות התושבים לדרכים, אף שרשות שמורות הטבע מועברת למשרד לאיכות הסביבה ואין לו כלל סמכות לעסוק בנושא שהוא מעניינה של הוועדה המחוזית לתכנון ובניה.

אפשר יהיה לפתור את הסכסוך בהר מירון אם הממשלה תעשה שני דברים: מצד אחד תקפיד על שמירת החוק ותפעל בתקיפות נגד כל עבריין מבין תושבי בית ג'אן שיפגע בשמורה, גם אם ביכולתו להביא קולות כצביעים למפלגת השלטון. מצד שני, יש לפעול להחלפת קרקעות מהירה, כך שלתושבי בית ג'אן לא תהיה עילה לתבוע ויתורים חדשים לבקרים על חשבון השמורה.

יתכן שמוטב להפנות דרישות כאלה אל ממשלה שאוזלת ידה בענייני סביבה בולטת ביותר. אך זאת הדרך היחידה להציל את שמורת הר מירון. ולבסוף, לא יהיה זה מיותר לקרוא שוב לממשלת ישראל לנהוג בתושבי בית ג'אן ללא אפליה ולהפנות לכפרים משאבים לשיכון צעירים, לחינוך, ולפיתוח אזור, כפי שנעשה ביישובים יהודיים.

הכותב הוא פרופסור בחוג לזואולוגיה באוניברסיטת תל אביב

טלוויזיה

חינוכית

08.00 ג'אנגליס. שעתיים וחצי עם ג'יא מרוז ואוסיניץ שינעימו לכם את הקיץ עם חידות, פרסים, משימות ותעודיות בשילוב מבחר סרטים וסדרות לילדים.
09.00 פרפר נחמד. כיף עם סבונא.
09.30 מסיפורי המלך בבר.
10.00 הגמיכה האסטרונאוטית. סדרת הרפתקאות דמיונית.
10.30 משאלות לב. סדרת דרמה קנדית.
11.00 הגשמת אולפן קיץ לנוער.
11.10 שנות הקסם. סדרה קומית המספרת את סיפורה של ארצות־הברית של שנות השישים מבעד לעיניו של נער מתבגר.
11.50 בעקבות הכוכבים. סדרת הרפתקאות אוסטרלית.
12.30 אמא, בלש פרטי. סדרה קומית בלשית.
13.00 ג'אנגלים. חידות ומשימות בשילוב סרטים וסדרות לילדים: קישי קס והמוני: נעלולים: בננות בפיג'מות: כמפלאות הפרק: המפוזרים.
14.00 סיפורים קלאסיים. עלי באבא – סרט אנימציה מדובב.
15.00 הגמיכה האסטרונאוטית. סדרת הרפתקאות דמיונית.
17.00 ערב חדש.

כללית

06.30 חדשות בעברית.
06.31 חדשות בערבית.
06.45 שעת כושר.
07.00 בוקר טוב ישראל.
15.30 זאפ לקיץ. שידור חי ממקומות שונים בארץ ומהאולפן בירושלים.
15.32 פו הדוב. סדרת הנפשה בבית היוצר של וולט דיסני על־פי ספרו של א"א מילן (דיבוב עברי)
15.55 זאפ לקיץ. הבדלה.
16.00 תיכון הלבבות השבורים. סדרת דרמה אוסטרלית לנוער.
16.45 זאפ לקיץ. זאפ בא אליך.
17.00 ערב חדש.
17.35 זאפ לקיץ. הכי הכי זאפ.
17.45 סולטי. סדרה עלילתית. הרפתקאותיהם של שני ילדים עם ידידם אריה־הים סולטי.
18.10 זאפ לקיץ.
18.15 חדשות באנגלית.
18.30 אפרופו. דיון בענייני היום.
19.00 חדשות בערבית.
19.30 השמלית. תוכנית קליפים שבועית.
20.00 מבט + שבשבת.
20.55 ההגרלה השבועית של הלוטו.
21.00 החמישיה הקאמרית.
21.30 המגננה. סדרה תעודה בריטית. חשיפה ראשונה של שיטות הפעולה ומאבקי הכוח, המבצעים החשאיים, המזימות, הנאצלות והאמצעים המלוכלכים שאפיינו את האנגלי־אף־אי.
22.30 גטיסבורג. סדרה דרמה. סיפור קרב גטיסבורג שהיה ב־1863, בתקופת מלחמת האזרחים בארצות־הברית. בכיכובם של טום ברנג'ר, ג'ף דניאלס, מרטין שין, סם אליוט וסי תומאס הוול.
23.30 מהיום למחר. יומן חדשות.

ערוץ 2

10.00 בוקר של כיף. מנחה: דליק ווליניץ.
13.00 פלסטפס (ש.ח)
13.05 מסע בין כוכבים – הדור הבא.
14.00 קריאת כיוון. ספרות לנוער. קטעים מומחזים מתוך ספרי נוער. שם הפרק: "ילדת הרף".
14.30 תיק תק. משחק טלוויזיה המבוסס על ידע בעברית ובחשבון.
15.00 הפסקת צהריים. תוכנית מוסיקה וקליפים.
16.00 הימים האמיתיים. אופרת סבון.
17.00 5 עם רפי רשף.
17.30 אהבה ראשונה. שעשועון המנטי לצעירים.
18.00 פאואר ריינג'ר. סדרת פעולה לילדים.
18.25 בלשים בלילה. דרמת פעולה.
19.25 מי הבוס. סדרה קומית.
20.00 חדשות.
20.30 גלגל המזל. שעשועון.
21.05 יסודי אפרים. סדרה חדשה המבוססת על סיפוריו של אפרים קישון בכיכובם של ליאור גולדשטיין ודובלה גליקמן.
21.35 שיקאגו הופ. סדרת דרמה על חיי הרופאים ואנשי הצוות בבית החולים שיקאגו הופ.
22.35 אהבה שקרים ורצח. מיני סדרה. חלק ב'.
24.00 חדשות.
00.05 אהבה שקרים ורצח. המשך.
00.35 משמרת לילה.
01.10 היום שיר.

חינוכית 23

15:30 צער גידול בנות. הפרק: ויוה לאס ג'ואי.
16:00 עולם במלחמה – בגואי. (ש.ח. מיום ב')
18:00 שעת כושר.
18:15 הזוכבים הצעירים. הפרק: דמי חסות.
19:00 חדש בעיניים: תוכנית אקטואליה לבני הנעורים.
19:30 קשר משפחתי: קצאה עם הולדת אחות קטנה.
20:00 לעולים: "ערב חדש" עם כתוביות ברוסית.
20:30 קייט ואלי. הפרק: כנס מחזור.
21:00 אני מאשים – סידרה בת 8 פרקים. הפרק: לורנס אוליבייה.
21:30 לא רק בפחם. סרט תיעודי על חייו ועבודתו של הצייר אלכסנדר בוגן.

ערוץ 33

משודרים כנסת. שידורים חיים ממליאת הכנסת ועדותיה.

המזרח תיכונית

13.00 מערוץ 700; 13.55 סרט: "האהבה מחייכת אל אבו הדיה". קומדיה עם אבו רמי והזהותי פוזד אבים. 15.30 משפחת המומים (מצויר); 15.55 היה'קליף הפתול (מצויר); 16.20 הזרחשש הבלש (מצויר); 16.45 הבית המעופף (מצויר); 17.10 תעודה; 18.10 מגנום – בלש פרטי; 19.00 חדשות בערבית; 19.30 24 שעות. סוראן מרוחה; 20.00 ריראט אמריקאי ביתי משעשע; 20.30 מסע כהלל, הדור הדש; 21.20 בבלון 5, סדרת מדע בדיוני; 22.10 מערוץ 700; 23.00 תוכנית מסחרית.

כבלים

ערוץ 3

08:00 רוקסנה. אופרת סבון (ש.ח)
09:00 לחיות את החיים. אופרת סבון (ש.ח)
09:45 צעירים חסרי מנוח. אופרת סבון (ש.ח)
10:30 אורחים בסלון. תוכנית אירוח.
11:05 הכל נשאר במשפחה. קומדיה.
11:35 סלסטה. טלנובלה (ש.ח)
12:25 שכנים שכנים. דרמה (ש.ח)
12:50 פרי מייסון. דרמה.
13:45 אבא המפקד. קומדיה.
14:05 קופסת שימורים. קליפים ברוק.
14:20 מקום אחר. דרמה.
15:10 רוקסנה. אופרת סבון.
15:55 נוטס לנדינג. דרמה.
16:45 שכנים שכנים. דרמה.
17:10 אנטונלה. טלנובלה.
18:00 לחיות את החיים. אופרת סבון.
18:45 צעירים חסרי מנוח. אופרת סבון.
19:30 שידור מקומי.

20:00 סלסטה. טלנובלה.
20:50 בוורלי הילס 90210. דרמה.
21:40 חברים. קומדיה.
22:05 בלבורק. בבוק בענייני צרכנות.
22:35 מרפי בראון. קומדיה.
23:20 סיינפלד. קומדיה.
23:45 אי.אר.בי. דרמה.
00:35 חוק וסדר. דרמה.
01:25 מתוך לחוק. פעולה.

ערוץ הסרטים

10:30 מפצח האגוזים (1990, קנדה) (ש.ח)
11:45 לה דולצ'ה ויטה (1960, איטליה). יצירת מופת של פדריקו פליני. מרצ'לו מסטרויאני הוא עיתונאי רכילות, המשוטט בחברה הגבוהה וההנהנתנית של רומא ללא יכולת להינתק ממתיקותה הקטנה המשחיתה. עם אניטה אקברג ואנוק איימה.
14:30 חיש בקלקוע.
14:40 ב"אילס חיאנה (1992, ארה"ב). (ש.ח)
16:15 יחודי", פול מקרטני בהופעה (1991, ארה"ב). תיעוד מסע ההופעות של ה"חיפושית" לשעבר. ביים: ריצ'רד לסטר.
17:45 המשחק האחרון: סיפור של האנק גמרי (1992, ארה"ב) (ש.ח)
19:10 חיש בקלקוע.
19:25 בהבחת ארה (1962, ארה"ב). דרמה משפחתית. דני הצעיר נתפס בעוון נהיגה בשכרות תכלא. אביו מסרב לשלם את הערבות, כדי שבנו ילמד לקח בלילה אחד מאחורי הסורגים. אלא שהלקח מר מאוד. עם מרטין שין ואמיליו אסטבז. במאי: רוברט גרינוולד.
21:00 חיילי צעצוע (1991, ארה"ב). פעולה. תלמידי קולג' זוכים בסדרת חינוך מיוחדת של גיבוש והישרדות, אחרי שנלקחו כשבויים בידי לוחמי גרילה מהמכבים באמריקה הלטינית. במאי: דניאל פטרי.
22:50 מקביוץ לא בילה (1991, ארה"ב). פעולה. כריסטופר ווקן יוצא להציל את חייו של ידיד טוב, לוחם חירות שנלכד בידי ראשי קרטל הסמים בקולומביה.
00:35 המבוגה, השטן ההיג הגדול (1991, אנגליה) (ש.ח.)
02:00 מהמיצות את מי נהנינו (1977, ארה"ב). אהבה צעירה ואהדוטית מתמסה את ההתה המינית. ביתה היא סודה שמרנית לילדים מובגלים והלילה היא יוצאת לברים אפלים להפש ריגושים. דיאן קיטון וריצ'רד גיר מככבים. במאי: ריצ'ארד ברוקס.

ערוץ הילדים

06:30 מצוירים על הבוקר.
08:00 המחסן של כאילו.
08:30 גינת ההפתעות.
08:35 אלווין והצ'יפמאנקס. אנימציה מדובבת.
09:00 ספיידרוומן. אנימציה מדובבת.
09:30 הספידה לאווח. אולפן חי.
09:35 עליזה בארץ הפלאות.
10:00 כדור פורח. אולפן חי.
10:05 פאוור ריינג'רס. פעולה.
10:25 כדור פורח. אולפן חי.
10:30 ג'ימס בונר הצעיר. אנימציה.
10:55 כדור פורח. אולפן חי.
11:00 אריזה משפחתית. קומדיה.
11:25 כדור פורח. אולפן חי.
11:35 לוני טונס. אנימציה מדובבת.
11:55 כדור פורח. אולפן חי.
12:00 פרשות דרכים. דרמה.
12:45 כדור פורח. אולפן חי.
13:00 טי רקס. אנימציה מתורגמת.
13:25 הגנו. משחק טלוויזיה אינטראקטיבי.
14:00 המחסן של כאילו (ש.ח)
14:30 גינת ההפתעות (ש.ח)
14:35 אלווין והצ'יפמאנקס. אנימציה מדובבת (ש.ח)
15:00 ספיידרוומן. אנימציה מדובבת (ש.ח)
15:30 כדור פורח (ש.ח)
15:35 פאוור ריינג'רס (ש.ח)
15:55 כדור פורח (ש.ח)
16:00 ג'ימס בונר הצעיר (ש.ח)
16:25 כדור פורח (ש.ח)
16:30 אריזה משפחתית (ש.ח)
16:55 כדור פורח (ש.ח)
17:00 לוני טונס (ש.ח)
17:25 כדור פורח (ש.ח)
17:30 פרשות דרכים (ש.ח)
18:15 כדור פורח (ש.ח)
18:30 טי רקס (ש.ח)
18:55 הגנו. משחק טלוויזיה אינטראקטיבי (ש.ח)

הצגה שניה

22.00 הנוכל המקסים (1974, צרפת). קומדיה. נער צעיר (דראר דפרדייה) יורש במפעל ההימים קטן שמתקשה לעמוד בתחרות עם מפעלים גדולים יותר. העובדים בסכנת פיטורים, והצעיר הנפך לשודד בנקים כדי להציל את העסק. במאי: קלוד גדיטה. עם מארלן דובר.
23.50 קרץ ועשן (1961, ארה"ב). בתו הרוקח של כומר בעיירה דרומית מתאהבת ברופא צעיר רודף נשים ותענוגות. היא רוצה אותו טהור ומתחשב, אבל כשהוא משתכנע לקבל את תאוויה הוא מוצא כגישתה לחיים. עם ג'רלדין פייג' ולורנס הארווי. ביים: פיטר גלנוויל.

שש פלוס

19:30 שלושה בדירה אחת. קומדיה.
20:00 נשואים פלוס. קומדיה.
20:30 להתגבר ולהתגבר. קומדיה.
20:55 אבא חורג, אמא חורגת. קומדיה.
21:25 חופשי על הבר. קומדיה.

ערוץ 8

06.00 אוניברסיטה פתוחה. היסטוריה ומדעי המדינה (פירוט ב־18.00)
12.00 דיסקברי. ערים בסין (ש.ח)
13.00 דיסקברי. יום שלישי הראשון (ש.ח)
14.00 אוניברסיטה פתוחה (ש.ח. מהבוקר)
16.00 דיסקברי. ערים בסין (ש.ח)
17.00 דיסקברי. יום שלישי הראשון (ש.ח)
18.00 אוניברסיטה פתוחה. הפלישה לנורמנדי.
19.00 אוניברסיטה פתוחה. הימים הגדולים של המאה. "המורה הרוסי: קיסרים אחרונים".
20.00 דיסקברי. חזית הבריאות. "המכורים לגוף".
20.30 דיסקברי. ג'ין גוקן על צילום. פרק 1.
21.00 דיסקברי. הגונו היקום שבתוכנו. "המכורק".
22.00 דיסקברי. צ'רנוביל: טעם מר כלענה.
23.00 דיסקברי. חזית הבריאות. "המכורים לגוף" (ש.ח)
23.30 דיסקברי. ג'ין גוקן על צילום (ש.ח)
24.00 אוניברסיטה פתוחה (ש.ח מהבוקר)

ע. צופיה / היום בטלוויזיה

לא להירגע

על שתי תוכניות כדאי להתמקד הערב בערוץ התרבות, מדע וטבע. הראשונה – חזית הבריאות, "המכורים לגוף". הפרק סוקר את התופעה של התמכרות להתעמלות ולכושר גופני. מקורה של ההתמכרות באנדורפינים, שהם מעין סמי הרגעה שמייצר המוח בתגובה לכל עלייה ברמת האדרנלין. הנה התשובה לשאלה: למה הם רצים?

התוכנית השניה, גם היא של דיסקברי. "צ'רנוביל: טעם מר כלענה."

סרט זה עוסק בממדי התפשטות הזיהום הגרעיני שנוצר כתוצאה מתאונת הדליפה בכור הגרעיני שבצ'רנוביל.

"המכורים לגוף", ערוץ התרבות (8), 20:00
"צ'רנוביל: טעם מר כלענה", ערוץ 8, 22:00

יערות ופחם

כדאי לצפות בסרט התיעודי על חייו ועבודתו של הצייר אלכסנדר בוגן. דגש מושם בו על התקופה, שבה היה מפקד פרטיזנים ביערות נארוץ. משתתפים: אלכסנדר בוגן, ד"ר גדעון עפרת, פרופ' זיוה מיילים, פרופ' גילה בלס, וחברים למאבק בתקופת המלחמה.

"לא רק בפחם", חינוכית 23, 21:30

קסמו של מפצח האגוזים

אם הייתי ילד בחופשה, הייתי מקדישה זמן לסרט האנימציה "מפצח האגוזים", שנעשה בשנת 90' בקנדה. הסרט מספר על ילדה המצטרפת למפצח האגוזים במאבקו במלך העכבר, ואת הקולות מספקים: פיטר אוטול, קיפר סאתרלנד ומייק מקרונלד. 70 ד' – כדאי להקליט, לא רק למען האטוטים.

"מפצח האגוזים", ערוץ הסרטים, 10:30

אניטה אקברג, "לה דולצ'ה ויטה", ערוץ הסרטים, 11:45

החיים המתוקים

מייד אחריו סרטו המפורסם של פדריקו פליני – "לה דולצ'ה ויטה", החיים מתוקים. עיתונאי רכילות משוטט בחברה הגבוהה וההנהנתנית של רומא ולא יכול להינתק ממתיקותה המשחיתה. עם מרצ'לו מסטרויאני, אניטה אקברג ואנוק איימה. סרט ארוך (משנת 1960) עם סצינות בלתי נשכחות.

"לה דולצ'ה ויטה", ערוץ הסרטים, 11:45

רדיו

קול המוסיקה

06.06 שחרית מוסיקלית, שעה ראשונה. טלמאן: קונצ'רטו לכינור, 2 אבובים, כלי־קשת וקונטינואו; רולה: דיברטימנטו לוויולה וכלי־קשת; דביסי: הנערה בעלת השיער הזהוב; וילה־לובוס: העצוזי כמריא.
07.07 שחרית מוסיקלית, שעה שניה. ברהמס: וריאציות על נושא של היידן לשני פסנתרים; שוברט: "רוזמונדה".
08.05 שחרית מוסיקלית, שעה שלישית. מוצרט: קונצ'רטו בלה מז'ור לקלרינית ולתזמורת; שוברט: "הטראגית".
09.05 קונצרט בוקר. בריטן: "הוד" לשלושה כנורות; סקולטה: "בתכלי התשוקה"; גלוק: "דון חואן"; מוצרט: "המכונרה"; שוסטקוביץ: רביעיית מיתרים מס. 1; פולנק: "שירי גליארד"; טקוליאביה: קונצ'רטו לפסנתר ולתזמורת; ברטוק: תשיעיה לכלי־נשיפה וכלי־קשת.
11.57 בימת שיר. עודד פלד.
12.00 קלאסיקל. סמטנה: פתיחה ושלושה ריקודים מתוך "הכלה המכורה"; דבוז'אק: רומנסה לכינור ולתזמורת; סמטנה: "מולדבה" ו"משדות בוהמיה ויערותיה", מתוך "מולדתי"; פוצ'יק: "כניסת הגלדיאטורים".
13.00 אמן השבוע. פרנק פטר צימרמן, כינור. מוצרט: סונטה בסול מז'ור לכינור ולפסנתר, ק. 379; מנדלסון: קונצ'רטו במי מינור לכינור ולתזמורת אופ. 64.
14.06 הדרך. צלילי עמים – מוסיקה עממית מקרוב ומרחוק. מבחר הקלטות חדשות.
15.00 מאולפן ההקלטות. חמש אצ'והיה דה מיגל – קלרינית: עגבל אלכסנדרוב – פסנתר. מרטינו: סונטינה לקלרינית ולפסנתר; ברנשטיין: סונטה לקלרינית ולפסנתר; ח. אצ'והיה: פרק נגינה לקלרינית סולו. הורוביץ: סונטינה לקלרינית ולפסנתר; פנדרצקי: שלוש מיניאטורות לקלרינית ולפסנתר; מ. ארנולד: סונטינה לקלרינית ולפסנתר.
16.00 הקונצרט שלי. עם כריסטוף שמידט
18.00 תקליטורים חדשים. ז'אן פיליפ ראמו: "היכל התהילה" – סוויטה תזמורתית; מוצרט: רביעייה בדו מז'ור לכלי־קשת, ק. 465, "הדיסוננט"; פרוקופייב: סימפוניה קונצ'רטנטה לצ'לו ולתזמורת.
20.05 מאולמי הקונצרטים בעולם. הפסטיבל למוסיקת קודש פריבורג. איל סמינריו מוסיקלה/ לדד לייף – אלסוס. א. סקרלטי: "צליבתו ומותו של ישו הגואל"; א. קורלי: סונטה דה קייזה בסול מז'ור, אופ. 9 מס. 1; א. סקרלטי: "מעמקי אגם אפל"; א. ויוואלדי: מבוא, "מיזררה", "בנות ירושלים", "סטאבט מאטר".
23.00 מעברים. מסע בצלילים עם שלמה ישראלי.
23.57 בימת שיר. אפרון סכנאי.

רשת א'

06.05 שירים עבריים.
07.00 חדשות באנגלית ובצרפתית.
07.30 "שירים עבריים".
08.05 פתוחים באלף. מגוון בוקר.
08.10 עצות להורים.
08.30 א"ב באמנות.
08.45 תיבת תהודה.
09.05 מחוזות מייעצים. חוקי בנייה.
09.30 תאריכון. היום לפני.
09.40 מידע לצרכן.
10.05 טלוידה. שירות מידע למאזינים.
10.30 אצבע על הדופק. רפואה.
11.05 גיל הזהב.
11.30 קורתן. קנים מסרים.
11.45 להסיר אבק מספר.
12.05 ארץ מולדת.
14.05 יהוד עיר.
14.55 "בימת שיר".
15.05 חופש אלף אלף.
16.05 אמנות באלף.
17.05 חוגה.
17.55 קראתי ספר.
19.05 יומן מרושת. ענייני דיומא.
19.50 פרקי היום בתנ"ך.
20.00 עוד סיפור אחד ודי.
20.15 עולם הזמירות.
22.05 שירים עבריים.
23.05 מושגים.

רשת ב'

06.05 הבוקר הזה. חדשות + מוסיקה.
08.05 עניין אחר.
10.05 הכל דיבורים.
12.05 בחצי היום.
14.05 רגעי קסם.
15.05 יומן חוץ.
15.45 עיתונות חוץ.
16.05 צבע הכסף.
17.05 חמש אחרי החדשות.
17.57 רגע של עברית.
18.05 היום הזה. חדשות ומוסיקה.
19.05 שעת חברה.
20.00 מבט לחדשות.
20.30 שירים עבריים.
20.57 רגע של עברית.
21.05 אחת הזמנות.
23.05 כל היום + מוסיקה.
00.05 יומן חצות.
00.15 מוסיקה.
01.05 מועדון הלילה השלישי.
05.05 אור ראשון.

רשת ג'

06.06 הכל פתוח.
07.05 איקטן גימל.
09.05 אבק כוכבים.
10.05 מסמר החפים.
11.05 נתיבי רוכבנוק.
12.05 אהבה עצמית.
13.05 להיט.
14.00 עגולה.
14.05 בתום היום.
15.00 תלה רדיו.
16.00 קופסת הלהיטים.
18.05 קשטופ.
19.05 מבצר המוטנים הלועזי.
20.05 מבצר לועזי.
22.05 שיר לאחותי.
23.05 משהו פרוע.
00.05 אלטרנטיבה בגימל.

גלי צה"ל

05.02 בוקר טוב צה"ל.
05.56 באופן מילולי.
06.00 פקודים עין.
07.00 בוקר טוב ישראל.
08.05 מה בוער.
10.05 בילוי נעים. שידור ישיר מעוד עם מולי שפירא ואורחיו.
12.05 עדויה. שידור ישיר מאולפנע גל"צ בעוד.
13.00 בצהרי היום.
14.05 יש עם מי לדבר.
15.55 באופן מילולי.
16.05 ארבע אחה"צ.
17.00 ערב טוב ישראל.
18.05 שקיעה בעוד. עם מרב מיכאלי מאולפנע גל"צ בעוד.
20.00 חדשות ערוץ 2.
20.30 מסיבה עברית בעוד. עם קובי בן־עטר מאולפנע גל"צ בעוד.
22.05 להתראות בערים, שלום אהבה. מופע הפרידה של להקת משנה בשידור ישיר מעוד.
02.00 לא רוצים לישון.

גלגל"צ

07.05 מדינה בדרך.
09.05 אוטוסטרדה.
11.05 מיזוג אוויר.
12.05 שעה של מוסיקה ישראלית.
13.05 משהו לדרך.
14.05 נהגנת באישק.
15.05 יואב קוטנר ממשיך לנסוע.
16.05 חכם בכביש.
18.05 גלגלאה.
20.05 פתעת לנהגות.
22.05 לילה טוב.

בתי הקולנוע

תל־אביב

בורוכוף: ממזר קטן 20.00, 22.00
האורח קיין 18.00
גן העיר: פריסיליה – מלכת המדבר 14.30, 17.00, 19.30, 21.45
גת: בזמן שישנת 17.00, 19.30, 21.50
דיזנגוף 1: סטארגייט 11.00, 13.10, 15.20, 17.30, 19.45, 22.00
דיזנגוף 2: עץ הדומים תפוס 11.00, 13.00, 15.00, 17.00, 19.45, 22.00
דיזנגוף 3: אנדריי 11.00, 12.40, 14.20, 16.00, 17.40
שמש בוגדנית 19.15
המלכה מרגו 22.00
הוד 1: קספר 11.30, 13.30, 17.00, 19.30, 22.00
הוד 2: גברים בצד 17.00, 19.30, 22.00
קנגו 11.00, 13.30
הוד 3: אהבה אסומית 22.00
אינדיאני בעיר 11.30, 13.30, 17.00, 19.30
הוד 4: פורסט גאמפ 16.30, 19.15, 22.00
שיעור בחיזור 11.30, 13.30
הקולנוע: גל ר' 17.00, 19.30, 21.45
חן 1: מת לחיות 3 19.25, 21.55
פוקהונטס 11.00, 13.00, 15.00, 17.00
חן 2: פוקהונטס 19.30, 21.50
פאוור רינג'רס 11.00, 13.00, 15.00, 17.00
חן 3: כוננות מידית 19.30, 21.55
מת לחיות 3 11.00, 14.30, 17.00
חן 4: טפשים בלי הפסקה 11.00, 13.00, 15.00, 17.00, 19.30, 21.50
חן 5: ספרות זולה 16.15, 19.05, 21.55
מלאכים בחופשה 11.00, 13.15
חן 6: רוחות של תשוקה 19.20, 21.55
על כלבים וגנבים 11.00, 13.00, 15.00, 17.00
מיילת 1: רוב רוי 16.30, 19.15, 22.00
מיילת 2: גידסת בראשתיג 17.00, 19.30, 22.00
מיילת 3: העלמה המשות א', ב', ד', ה' 17.00, 19.30, 22.00
ג' 17.00, 19.30
לב 1: סידופו של המלך ג'ורג' 11.15, 13.10, 15.10, 17.15, 19.45, 22.00 ה' גם 24.20
לב 2: חברים לרצח 11.30, 13.30, 15.30, 17.30, 19.45, 22.00 ה' גם 24.20
לב 3: חומות של תקווה 14.15, 16.50, 19.30, 22.00 ה' גם 24.20
סיפור חיים 12.00
לב 4: ליאון 13.30, 15.30, 22.00 ה' גם 24.20
מראתיג 11.00, 19.40
סיפור חיים 17.50
לימורה: תמונות קצרות 21.15
קליעים מעל ברודוי 17.30, 19.30
מוזיאון ת"א: הדבבים 17.00, 20.00, 22.00
סינמטק 1: אוכל, שתיה, גבר, אשה 17.00, 19.30, 22.00
פאר 1: קנגו 11.30, 13.30, 17.00, 19.30, 22.00
פאר 2: חתונתה של מיוריאל 13.45, 17.00, 19.30, 22.00
ריצ'י ריץ' 11.30
פאר 3: קספר 11.30, 13.30, 17.00, 19.30, 22.00
פאר 4: אינדיאני בעיר 11.30, 13.30, 17.00 אמא המתוקה והבנים היקרה 19.30, 22.00
פאר 5: תשעה חודשים 17.00, 19.30, 22.00
עקים קטנים 11.30, 13.30
צפון: רצח מדרגה ראשונה 19.30, 21.50
אל המערב הקסום 17.00
רב אור 1: שמים כחולים 17.00, 19.30, 21.55
רב אור 2: אור וחד 17.00, 19.30, 21.55
רב אור 3: ארבע חתונות ולוויה אחת 17.00, 19.30, 21.55
רב אור 4: סוכרים בלבד 17.00, 19.30, 21.50
רב אור 5: לפני הזריחה 17.00, 19.30, 21.50
שחף 1: חתונתה של מיוריאל ב"ה 17.00, 19.30, 22.00
שחף 2: לא פראייר של אף אחד 17.00, 19.30, 22.00
תל־אביב 1: קנגו 17.00, 19.40, 22.00
תל־אביב 2: סיבה מוצדקת 17.00, 19.30, 22.00
תל־אביב 3: התפרצות א"ד' 17.00, 19.40 22.00 ה' 19.30, 22.00

ירושלים

גיל 1: קספר 11.30, 13.30, 16.00, 18.00, 20.00, 22.00
גיל 2: קנגו 11.30, 13.30, 16.00, 18.00, 20.00, 22.00
גיל 3: רצח מדרגה ראשונה 22.00
התפרצות 11.30, 13.45, 16.45, 19.15
גיל 4: סטארגייט 11.30, 13.45, 16.45, 19.30, 22.00
גיל 5: חתונתה של מיוריאל 17.30, 19.45, 22.00
אנדריי 11.30, 13.30, 15.30
גיל 6: עץ הדומים תפוס 11.30, 13.30, 15.30, 19.45, 22.00
גיל 7: חברים לרצח ב"ה 18.00, 20.00, 22.00
ריצ'י ריץ' א' 11.00, 13.30 ב"ה 13.30, 16.00
גיל 8: סידופו של המלך ג'ורג' 19.30, 22.00
אינדיאני בעיר 11.30, 13.30, 17.00
חן 1: מת לחיות 3 11.00, 13.30, 17.00, 20.30
חן 2: מת לחיות 3 19.25, 21.55
פוקהונטס 11.00, 12.55, 17.00
חן 3: פוקהונטס 19.30, 21.50
פאוור רינג'רס 11.00, 12.55, 17.00
חן 4: טיפשים בלי הפסקה 11.00, 17.00, 19.30, 21.50
חן 5: כוננות מידית 17.00, 19.30, 21.50
חן 6: שמים כחולים 19.30, 21.50
המסע המופלא 11.00, 17.00
חן 7: בזמן שישנת 19.30, 21.50
גבוהה על הקף 11.00, 17.00
תיאטרון ירושלים: המלכה מרגו 19.00, 21.30

חיפה

אורלי: שמים כחולים 19.00, 21.20
סינמה קפה מוריה: סידופו של המלך ג'ורג' 19.30, 21.30
סינמה קפה עממי 1: חומות של תקווה 19.00, 21.20
סינמה 2: הדבבים 21.30
פורסט גאמפ 19.00
עצמון 1: קנגו 16.30, 19.00, 21.20
עצמון 2: חברים לרצח 16.30, 19.00, 21.20
עצמון 3: התפרצות 16.20, 19.00, 21.20
עצמון 4: עץ הדומים תפוס 16.30, 19.00, 21.20
עצמון 5: חתונתה של מיוריאל 16.30, 19.00, 21.20
מנורמה 1: קספר 11.00, 13.00, 16.30, 19.00, 21.30
מנורמה 2: רצח מדרגה ראשונה 19.00, 21.30
אנדריי 11.00, 13.00, 16.30
מנורמה 3: גברים בצד 21.30
אינדיאני בעיר 11.00, 13.00, 16.30, 19.00
רב אור 1: בזמן שישנת 19.00, 21.20
פאוור ריינג'רס 11.00, 12.55, 17.00
רב אור 2: כוננות מידית 19.00, 21.25
מלאכים בחופשה 11.00, 16.45
רב אור 3: אור וחד 19.00, 21.25
בזמן שישנת 16.45
טיפשים בלי הפסקה 11.00
רב בת 1: מת לחיות 3 19.00, 21.25
פוקהונטס 11.00, 17.00
רב בת 2: פוקהונטס 19.15, 21.25
מת לחיות 3 11.00, 16.30
רב מור 1: פוקהונטס 19.15, 21.20
טפשים בלי הפסקה 11.00, 12.55, 16.50
רב מור 2: כוננות מידית 19.00, 21.20
סטריט פייטר 11.00, 16.30
רב מור 3: שמים כחולים 19.00, 21.20
מת לחיות 3 11.00, 16.30
רב מור 4: מת לחיות 19.00, 21.30
פוקהונטס 11.00, 12.55, 15.00, 17.00
רב מור 5: בזמן שישנת 19.00, 21.20
פאוור ריינג'רס 11.00, 12.55, 15.00, 17.00
רב מור 6: ההודים המתים 21.20
פאוור ריינג'רס 19.00
רב מור 7: חומות של תקוה 18.40, 21.20
תופשה בחיתולים 11.00, 16.40

אור־יהודה

גיל 1: קספר ב"ה 11.30, 17.00, 19.30 א' 11.30
חומות של תקווה 22.00
גיל 2: קנגו 11.30, 17.00, 19.30, 22.00
גיל 3: סטארגייט 11.30, 17.00, 19.30, 22.00
גיל 4: רצח מדרגה ראשונה 19.30 22.00
פאואר ריינג'רס 11.30, 17.00

אשדוד

גיל 1: קספר 11.00, 17.00, 19.30, 22.00
גיל 2: קנגו 11.00, 17.00, 19.30, 22.00
גיל 3: סטארגייט 11.00, 17.00, 19.30, 22.00
גיל 4: עץ הדומים תפוס 11.00, 17.00 19.30,
גיל 5: פאואר ריינג'רס 11.00, 17.00
חומות של תקווה 19.30, 22.00

אשקלון

גיל 1: קספר 11.30, 17.00, 19.30, 22.00
גיל 2: קספר 11.30, 17.00, 19.30, 22.00
גיל 3: סטארגייט 19.30, 22.00
שיעור בחיזור 11.30, 17.00
גיל 4: עץ הדומים תפוס 11.30, 17.00, 19.30, 22.00
גיל 5: רצח מדרגה ראשונה 19.30, 22.00
אינדיאני בעיר 11.30, 17.00
חן 1: פוקהונטס 19.30, 21.50
מת לחיות 3 11.00, 17.00
חן 2: ההודים המתים 19.30, 21.50
טיפשים בלי הפסקה 11.00, 17.00
חן 3: מת לחיות 3 19.25, 21.55
פוקהונטס 11.00, 17.00
חן 4: כוננות מידית 19.25, 21.55
סטריט פייטר 11.00, 17.00
חן 5: בזמן שישנת 19.30, 21.50
פאוור ריינג'רס 11.00, 17.00

באר־שבע

גיל 1: קנגו ב"ה 11.30, 17.00, 19.30 א' 11.30, 19.30, 22.00
גיל 2: עץ הדומים תפוס א'–ה' 11.30, 17.00, 19.30, 22.00
ג' 11.30, 17.00, 19.30
גיל 3: חתונתה של מיוריאל א'–ה' 19.30, 22.00 ב' 19.30
אנדריי 11.30, 17.00
גיל 4: קספר 11.30, 17.00, 19.00
סטארגייט 22.00
רב נגב 1: מת לחיות 3 19.25, 21.55
פוקהונטס 11.00, 12.55, 17.00
רב נגב 2: כוננות מידית 19.30, 21.55
מת לחיות 3 11.00, 16.55
רב נגב 3: בזמן שישנת 19.30, 21.50
טפשים בלי הפסקה 11.00, 17.00
רב נגב 4: פוקהונטס 19.30, 21.50
פאוור ריינג'רס 11.00, 12.55, 17.00

בת־ים

חן 1: פוקהונטס 19.30, 21.50
פאוור ריינג'רס 11.00, 12.55, 17.00
חן 2: מת לחיות 3 19.25, 21.55
פוקהונטס 11.00, 12.55, 17.00
חן 3: בזמן שישנת 19.30, 21.50
מת לחיות 3 11.00, 17.00
חן 4: קנגו 11.00, 13.15, 17.00, 19.30, 21.50
חן 5: סטארגייטס 19.25, 21.55
אנדריי 11.00, 17.00
חן 6: עץ הדומים תפוס 11.00, 13.00, 17.00, 19.30, 21.50
חן 7: קספר 11.00, 13.00, 17.00, 19.30, 21.50

הוד השרון

מוסיקה: ניחוח הפאפאיה הירוקה ב"ה 21.00

הרצליה

אודיטוריום דניאל: סידופו של המלך ג'ורג' 19.30, 21.30
מנדרין 1: אור וחד 19.30, 22.00
מנדרין 2: ניחוח הפאפאיה הירוקה 19.30, 22.00
סטאר 1: קספר 11.00, 13.15, 16.30, 18.30
קנגו 20.20, 22.20
סטאר 2: פוקהונטס 20.15, 22.10
פאוור ריינג'רס 11.00, 16.40, 18.30
אינדיאני בעיר 13.00
סטאר 3: מת לחיות 3 20.00, 22.00
פוקהונטס 11.00, 13.15, 16.30, 18.15

חולון

גל 1: פוקהונטס 11.30, 13.45, 17.00, 19.30, 22.00
גל 2: סטארגייט 11.30, 13.45, 17.00, 19.30, 22.00
גל 3: קנגו 13.00, 13.45, 17.00, 19.30, 22.00
גל 4: חברים לרצח 17.00, 19.30, 22.00
שיעור בחיזור 11.30, 13.45
גל 5: עץ הדומים תפוס 11.30, 13.45, 17.00, 19.30, 22.00

כפר־סבא

גיל 1: פוקהונטס 11.30, 13.30, 17.00, 19.30, 22.00
גיל 2: קספר 11.30, 13.30, 17.00, 19.30
רצח מדרגה ראשונה 22.00
גיל 3: בזמן שישנת 19.30, 22.00
אנדריי 11.30, 13.30, 17.00
גיל 4: קנגו 11.30, 13.30, 17.00, 19.30, 22.00
גיל 5: עץ הדומים תפוס 11.30, 13.30, 17.00, 19.30, 22.00
גיל 6: מת לחיות 3 19.15, 22.00
פאוור ריינג'רס 11.30, 13.30, 17.00
גיל 7: חתונתה של מיוריאל 19.30, 22.00
אינדיאני בעיר א'–ד' 11.30, 13.30, 17.00 ה' 11.30, 17.00

נס־ציונה

גיל 1: קנגו 11.30, 13.30, 17.00, 19.30, 22.00
גיל 2: עץ הדומים תפוס 11.30, 13.30, 17.00, 19.30, 22.00
גיל 3: חתונתה של מיוריאל 19.30, 22.00
אנדריי 11.30, 13.30, 17.00
גיל 4: קספר 11.30, 13.30, 17.00, 19.30, 22.00

נצרת עילית

גיל 1: עץ הדומים תפוס 11.30, 16.30, 19.00, 21.30
גיל 2: חומות של תקווה 19.00, 21.30
פאוור ריינג'רס 11.30, 16.30
גיל 3: קנגו 11.30, 16.30, 19.00, 21.30
גיל 4: רצח מדרגה ראשונה 21.30
סטארגייט 11.30, 16.00, 19.00
גיל 5: פוקהונטס 11.30, 16.30, 19.00, 21.30
גיל 6: מת לחיות 3 11.30, 16.30, 19.00, 21.30
גיל 7: קספר 11.30, 16.30 19.00
גברים בצד 21.30

נתניה

גיל 1: קנגו 11.30, 13.30, 17.00, 19.30, 22.00
גיל 2: חברים לרצח 19.30, 22.00
אנדריי 11.30, 13.30, 17.00
גיל 3: עץ הדומים תפוס 11.30, 13.30, 17.00, 19.30, 22.00
גיל 4: חתונתה של מיוריאל 19.30, 22.00
אינדיאני בעיר א'–ד' 11.30, 13.30, 17.00
ה' 11.30, 17.00
גיל 5: קספר 11.30, 13.30, 17.00, 19.30
סטארגייט 24.30

ערד

סמאר 1: סטארגייט 11.30, 17.00, 19.30, 22.00
מופע הקולנוע של רוקי א' 24.00 ב"ה 14.30, 24.00
סמאר 2: רצח מדרגה ראשונה 19.30, 22.00
פאוור ריינג'רס 11.30, 17.00
בית האמיצים 24.00
סמאר 3: סידופו של המלך ג'ורג' 19.30, 22.00
אינדיאני בעיר 11.30, 17.00
פריסיליה – מלכת המדבר א' 24.00 ב"ה 14.30, 24.00

פתח־תקוה

היכל 1: קנגו א'–ה' 11.30, 14.00, 17.00, 19.45, 22.00 ד' 11.30, 14.00, 19.45, 22.00
היכל 2: מת לחיות 3 19.30, 22.00
קספר 11.30, 13.30, 16.00, 18.00
היכל 3: פוקהונטס 11.30, 13.30, 16.00, 18.00, 20.00, 22.00
רם 1: קספר 20.00, 22.00
אינדיאני בעיר 17.00
רם 2: עץ הדומים תפוס 19.30, 22.00
אנדריי 17.00
רם 3: חומות של תקווה 19.15, 22.00
פאואר ריינג'רס 17.00

קרית מלאכי

היכל התרבות: אינדיאני בעיר 17.30, 20.00

קריות

קריון 1: קספר 11.00, 16.45, 19.00, 21.30
קריון 2: קנגו 11.00, 16.45 19.00, 21.30
קריון 3: עץ הדומים תפוס 11.00, 16.45, 19.00, 21.30
קריון 4: גברים בצד 19.00, 21.30
אצבעונית 11.00, 16.45
קריון 5: חתונתה של מיוריאל 16.45, 19.00, 21.30
קריון 6: סטארגייט 11.00, 16.45, 19.00, 21.30
קריון 7: רצח מדרגה ראשונה 19.00, 21.30
אינדיאני בעיר 11.00, 16.45
קריון 8: אנדריי 11.00, 16.45, 19.00
התפרצות 21.30
קריון 9: חברים לרצח 19.00, 21.30
ריצ'י ריץ' 11.00, 16.45

ראשון־לציון

קניון הזהב 1: קספר 11.30, 13.30, 17.00, 19.30, 22.00
קניון הזהב 2: רצח מדרגה ראשונה 19.30, 22.00
ריצ'י ריץ' א' 11.30, 13.30 ב"ה 11.30, 13.30, 17.00
קניון הזהב 3: בזמן שישנת 19.30, 22.00
אנדריי 11.30, 13.30, 17.00
חן 1: מת לחיות 3 19.25, 21.50
פוקהונטס 11.00, 12.55, 17.00
חן 2: כוננות מידית 21.55
שמים כחולים 19.25
טפשים בלי הפסקה 11.00, 17.00
חן 3: פוקהונטס 19.30, 21.50
פאוור ריינג'רס 11.00, 12.55, 17.00
חן 4: בזמן שישנת 19.30, 21.50
מת לחיות 3 11.00, 17.00
סמאר 1: חתונתה של מיוריאל 19.30, 22.00
פאוור ריינג'רס 11.30, 13.30, 17.00
סמאר 2: גברים בצד 19.30, 22.00
אינדיאני בעיר 11.30, 13.30, 17.00
סמאר 3: מת לחיות 3 11.15, 13.30, 17.00, 19.30, 22.00
סמאר 4: מת לחיות 3 22.00
רוחות של תשוקה 17.00, 19.30

רמת גן – גבעתיים

ארמון 1: מת לחיות 3 11.00, 17.00, 19.25, 21.55
ארמון 2: קנגו 11.00, 17.00, 19.30, 21.55
ארמון 3: עץ הדומים תפוס 11.00, 13.30, 17.00, 19.30, 21.50
רב גן 1: בזמן שישנת 19.30, 21.50
פוקהונטס 11.00, 12.55, 15.00, 17.00
רב גן 2: ספרות זולה 21.50
פאוור ריינג'רס 11.00, 13.00, 15.00, 17.00
קאספר 19.30
רב גן 3: כוננות מידית 19.25, 21.55
אנדריי 11.00, 13.00, 15.00, 17.00
רב גן 4: פוקהונטס 19.30, 21.50
קאספר 11.00, 12.55, 15.00, 17.00

רעננה

מופיעת: קליעים מעל ברודוי 19.30
21.30 מלאכים בחופשה 11.00
פארק 1: פוקהונטס 18.15, 20.00
רצח מדרגה ראשונה 22.00
מת לחיות 3 11.00, 13.00, 15.00
פארק 2: מת לחיות 3 19.30, 22.00
פוקהונטס 11.00, 13.00, 15.00, 17.00
פארק 3: בזמן שישנת 19.45, 22.00
סטארגייטס 11.00, 13.00, 15.00
קספר 17.00
פארק 4: קספר 11.00, 13.00, 15.00, 18.00
קנגו 19.50, 22.00
פארק 5: חברים לרצח 19.45, 22.00
פאוור ריינג'רס 11.00, 13.00, 15.00, 17.00

هكذا من الاصل

ארבעה ענפים על סף כריתה

במסיבת עיתונאים לציון שנה למשחקים האולימפיים באטלנטה 96', דיווח מנכ"ל ההתאחדות לספורט, שמואל ללקין, על בעיות מימון חריפות, שעלולות לגרום להפסקת פעילות של ארבעה ענפי ספורט, בהם האתלטיקה ● בן מלך: רק 13 מ־30 ספורטאי אולימפיאדת ברצלונה מועמדים גם לאטלנטה ● משחקי הים התיכון עשויים לשנות את סדרי העדיפות בספורט הישראלי

ההכנות לאטלנטה 96'

מאת משה הר־נעמ

120 ספורטאים בישראל משובצים (כל אחד בנפרד), כי יגיעו לאולימפיאדת אטלנטה 96', אך רק לרבע מכמות זו יש סיכוי ריאלי. כך התבטא אתמול יצחק בן מלך, מנהל היחידה לספורט הישגי, במסיבת עיתונאים של הועד האולימפי.

הוא ציין כי רק 13 מ־30 הספורטאים שייצגו את ישראל באולימפיאדת ברצלונה ב־1992 מועמדים להשתתף באולימפיאדת אטלנטה. לדבריו יש כמה בעיות בהכנות לאולימפיאדה והעיקרית שבהן היא שאין ידיבי אימון לספורטאי הסגל האולימפי.

מנכ"ל ההתאחדות לספורט, שמואל ללקין, התריע על בעיות מימון חריפות ביותר. הוא אמר, כי ארבעה ענפים עומדים בפני סכנת הפסקת פעילות בגלל חוסר תקציב, ביניהם ענף האתלטיקה.

"יש לנו גרעון של ארבעה מיליון שקלים ואין כיסוי. ההתאחדות לספורט, שכמו תמיד נושאת בעול ההכנות, עומדת בפני שוקת שבורה מבחינה תקציבית. אי אפשר לרצות מדליה מבלי להשקיע בתחום הכלכלי", דברי ללקין.

הדוברים במסיבת העיתונאים ציינו, כי מתקציב שהובטח, בסך כמה מיליוני שקלים, הם קיבלו עד כה מרשות הספורט סכום של פחות מחצי מיליון שקלים בלבד. עם זאת הודגש, כי ההכנות יימשכו למרות הבעיות התקציביות.

גביע לראש הממשלה

יו"ר הועד האולימפי, יורם אוברקוביץ', אמר, כי גביע מיוחד של הועד האולימפי יוענק לראש הממשלה יצחק רבין באירוע השנה האולימפית, שיתקיים מחרתיים.

אוברקוביץ' הדגיש את החשיבות של השתתפות ישראל במשחקי הים התיכון הול מ־1997 ואמר, כי ישראל תשגר משלחת גדולה.

מנכ"ל הועד האולימפי, אפרים זינגר, אמר, כי המטרה של הועד האולימפי היא שספורטאי ישראל ישתתפו באירוע גדול מידי שנה:

אולימפיאדת אטלנטה ב־1996, משחקי הים התיכון בבארי, איטליה, ב־1997 ואולימפיאדת החורף ב־1998.

בנושא משחקי הים התיכון הוסיף בן מלך, כי המפעל יגרום לשינוי משמעותי בענפי ספורט מסויימים בישראל בגלל הסיכוי שיזכו במדליות.

דו־קרב על הכדור בין כוכב קולומביה, קרלוס ואלדראמה (משמאל) לשחקן פאראגואי, חואן ראמוס. קולומביה ניצחה ברבע הגמר 5:6 בפנדלים (1:1 במשחק) ותתמודד בחצי הגמר נגד המארחת אורוגואי, שגברה על בוליביה 1:2

איל ברקוביץ נכנע

איל ברקוביץ יצא לאירופה

בינתיים לא להיבחן בקבוצה אירופית, אלא למחנה האימונים של מכבי חיפה בהולנד ● סוף הפרשה

מכבי חיפה

האולטימטום של יעקב שחר עשה את שלו ואמש המריא איל ברקוביץ להולנד, כדי להצטרף למחנה האימונים של מכבי חיפה.

אומנם עד אתמול בבוקר סירב ברקוביץ להצטרף למחנה האימון של חבריו, בטענה שתביעותיו טרם נענו, אבל פרקליטו הצליח לשכנע אותו לטוס להולנד ועם שובו לארץ להמשיך את הדיון בתביעותיו הכספיות. גם העובדה שלאיל ברקוביץ היה חוזה לשנתיים עשתה את שלה והוא הבין שההנהלה החיפאית עלולה להטיל עליו עונש כבד.

מהולנד תמשיך מכבי חיפה לארה"ב, שם היא תיטול חלק בטורניר בין לאומי שיתקיים בלוס אנג'לס. בארה"ב ישהו החיפאים חמישה ימים ולאחר מכן הם ישובו לארץ כדי לקיים את ההכנות האחרונות לקראת משחקם במסגרת גביע אירופה למחזיקות גביע.

בינתיים, הודיעה הנהלת מכבי חיפה על החלטתה למכור את החלוץ, עופר שטרית לכל הקרבה במחיר ועד־כה ידוע על מגעים עם הפועל באר־שבע.

לגבי עמיר תורג'מן, נודע שהן מכבי חיפה והן הפועל חיפה ממשיכות לנהל מירוץ אחריו, אבל נכון לאמש עדיין לא ברור מי מהן תזכה בשירותיו.

אמיר לבינסון אלוף העולם

סיוון יוסף מדורגת שלישית בתום השיוט הלפני אחרון

אליפות העולם לנוער בשיט

אמיר לבינסון השלים סופית זכיה שלישית בתואר אלוף העולם לנוער בגלשני מפרש, לאחר שדורג ראשון גם בשיוט השביעי באליפות בברמודה.

בשיוטים הבאים הוא דורג עשירי, אך לא נודעה לכך כל חשיבות מבחינתו.

מהמשלחת נמסר, כי סופת הוריקאן מתקרבת לאיזור האירוע ואיימת להשבית את המשך האליפות.

סיוון יוסף מישראל מדורגת שלישית, שיוט אחד לפני הסיום, בהפרש של 8 נק' מהשניה ו־6 נק' מהרביעית.

פתיחה עקרה משערים

סינגריוב לא יוחתם ● חלוץ דינמו מינסק, יבגני קשנצב, יגיע למבחנים במכבי ת"א ● קשטן וקורק יוצאים לרגל בציריך

מאת פנחס וימל

קבוצות מכבי ת"א ומכבי הרצליה קיימו אמש משחק אימון ראשון לקראת פתיחת העונה ושתיהן איכזבו קשות, כאשר נפרדו בתיקו עקר משערים.

יותר מ־2,000 צופים הגיעו למגרש האימונים של מכבי ת"א בקרית שלום כדי לחזות במשחק, אבל הם התאכזבו קשות, לנוכח יכולתן הפושרת של שתי הקבוצות.

במכבי הרצליה שיחקו לראשונה שחקני הרכש, קלאודיו קהימי, שרן כהן, יובל אוחנה, בני יצחקוב, ניסים כהן ויהודי מורן, שעשוי לעבור מבני יהודה, למרות שטרם הושג סיכום רשמי. גם למאמנה החדש של הקבוצה מהשרון, אלישע לוי היה זה משחק ראשון בשורות הקבוצה.

מנגד, משורות מכבי ת"א נעדרו כמה שחקני מפתח, כמו אבי נמני ואלון ברזמר [illegible] הוולים וניר קלינגר שנטש את המגרש כבר בתחילת המשחק עקב פציעה.

המועמד לחיזוק הקבוצה, אלכסיי סינגריוב החליף במחצית, לאחר שסבל מחולשה רבה. את מקומו מלא מאיר מליקה, שבמשנת גלות בהפועל ת"א [illegible]

לאור יכולתו החלשה, נוטים במכבי ת"א לוותר על סינגריוב וכעת מקווים לבואו של יבגני קשנצב, שחקן דינמו מינסק, שאמור להגיע לארץ עד סוף השבוע ובכך להשלים את סגל הקבוצה לקראת העונה הקרובה.

המשחק עצמו היה שקול וחלש. במכבי ת"א ניתן לציין את איציק זוהר ומנגד, בהרצליה בלט רק קלאודיו קהימי.

מאמן מכבי ת"א, דרור קשטן והמנכ"ל, שמעון קורק, עומדים לצאת הבוקר למשימת ריגול בשוויץ, שם הם יצפו במשחקה של גראסהופרס שתשחק במסגרת מחזור הפתיחה של הליגה השווייצרית.

פאנג'יו נפטר בגיל 84

נהג המרוצים הארגנטינאי, חואן מנואל פאנג'יו, שהיה חמש פעמים אלוף העולם בפורמולה־1, נפטר אתמול לפנות בוקר בבית חולים בבואנוס־איירס מאי־ספיקת ריאות, מסר מקור רשמי. בן 84 היה במותו.

נהג המירוצים המפורסם שלט בתחרויות שנערכו בשנות ה־50, וניצח ב־24 מ־51 התחרויות בהן השתתף. הוא היה תוקפני מאחורי ההגה, אך נחשב לאדם נעים הליכות וידידותי מחוץ למסלול.

קופה אמריקה

משחקי רבע הגמר

קולומביה – פאראגואי 5:6

אורוגואי – בוליביה 1:2

ארה"ב – מקסיקו (לפנות בקר)

ברזיל – ארגנטינה (לפנות בקר)

● בחצי הגמר:

קולומביה – אורוגואי (רביעי בלילה)

המנצחת בין ארה"ב למקסיקו נגד המנצחת בין ברזיל לארגנטינה (חמישי בלילה)

● כל המשחקים יועברו בשידור ישיר בערוץ הספורט בכבלים.

גם אורוגואי במנצחים

מחצית ראשונה נפלאה הספיקה למארחים לנצח ברבע הגמר את בוליביה העיקשת, 1:2 ● בחצי הגמר: אורוגואי נגד קולומביה ● לפנות בקר נקבעו שתי העולות הנוספות לחצי הגמר: המנצחת בין ארה"ב למקסיקו תתמודד נגד המנצחת בקרב הענקים בין אלופת הקופה ארגנטינה, לאלופת העולם ברזיל

במשחק הראשון בחצי גמר הקופה אמריקה, ביום רביעי בלילה (חמישי לפנות בקר), תתמודד הנבחרת המארחת, אורוגואי, נגד קולומביה.

אורוגואי מקווה לנצל את ביתיותה כדי להשוות את שיא הזכיות בקופה אמריקה, המוחזק בידי ארגנטינה – 14 פעמים. לאורוגואי זכיה אחת פחות עד כה.

24 שעות אחר־כך יתמודדו בחצי הגמר השני שתי הנבחרות, שניצחו לפנות בקר, בשני המשחקים האחרונים ברבע הגמר: המנצחת בין ארה"ב למקסיקו, תתמודד נגד המנצחת בין ברזיל לארגנטינה.

המשחק בין ארה"ב למקסיקו, נחשב לדרבי הצפוני. ארה"ב מקווה להיסחף על גלי ניצחונה המדהים על ארגנטינה (0:3).

מקסיקו, עם החלוץ המסוכן, לואיס גארסיה והשוער הססגוני חורחה קמפוס, מסוגלת לשבש את התכניות האמריקאיות.

תיאורטית, יכול להתקיים בחצי הגמר משחק נוסף בין ארה"ב לארגנטינה, אם שתי הנבחרות ניצחו לפנות בקר.

המשחק בין ברזיל לארגנטינה נערך באיצטדיון בעיר הצפונית, ריווירה, קרוב לגבול עם ברזיל.

עובדה זאת העניקה יתרון מסויים לחניכיו של מאריו זאגאלו. המאמן הארגנטיני דניאל פאסארלה, שהותקף קשות בעיתונות הארגנטינית, הבטיח, כי יציב את הרכבו החזק ביותר, ולא יטול שום סיכונים, במשחק החשוב, כשעל כף המאזניים מונחים יוקרה ועתיד.

ניצחון דחוק למארחים

אורוגואי — בוליביה 1:2

הנבחרת המארחת, אורוגואי, לעיני כ־70,000 אוהדיה הנועשים באיצטדיון "סנטנאריו" במונטיבידאו, העפילה לחצי הגמר, בזכות מחצית ראשונה סוחפת ונפלאה.

כבר הפתיחה היתה מוחצת ומרשימה. 86 שניות משריקת הפתיחה אורוגואי [illegible] 0:1 [illegible] מרסלו אוטרו.

שלישיית הקישור של אורוגואי – אנצו פרנצ'סקולי, דניאל פונסקה מרומא וגוסטאבו פוייט מסראגוסה – נטלה את היוזמה במרכז המגרש ותוך כדי משחק צירופים מהיר ומדוייק, חתכה את הגנת בוליביה.

בדקה ה־29 בעט פרנצ'סקולי כדור עונשין מתוחכם לרחבה ופונסקה גלש קדימה ובוולה קטן הקפיץ מעל השוער. 0:2.

במבצע זה נפגע פונסקה המצויין ברגלו והוחלף על ידי רובן סוסה. שחקן ותיק זה הוכיח מדוע הוא יושב רוב הזמן על הספסל, כשהיה בלתי מרוכז ובלתי יעיל.

עד ההפסקה החטיאו המארחים עוד כמה הזדמנויות, ובכך איפשרו לשחקני בוליביה לעלות למחצית השניה בתקוות מחודשות.

מרקו אצ'וורי וחבריו שלחו כדורים גדולים קדימה והסתערו על שערו של פרננדו אלווז.

אורוגואי העייפה עשתה מאמצים גדולים לשמור על התוצאה והסתפקה במתפרצות.

19 דקות לסיום נגח הבוליביאני אוסקר סאנצ'ז שער מצמק והכניס את המארחים ללחץ. רק 2:1.

אולם הניסיונות של בוליביה להשוות עלו בתוהו. אורוגואי בחצי הגמר.

● אורוגואי: אלווז, מנדז, הרדה, מואס, סילבה, דוראטה, גוטירז, פוייט (סאראלגי), פרנצ'סקולי, פונסקה (סוסה), אוטרו (אביזון).

● בוליביה: טרוקו, סאנדי, רימבה, פנה, כריסטאלדו, בורחה, מלגאר, באלדוייסו, סאנצ'ז (אנגולה), אצ'וורי, מרקאדו (פנה).

שפט אלפרדו רודאס (אקוואדור).

מראדונה יוצא בהאשמות חריפות

פיפ"א טמנה לי מלכודת כי רצתה שברזיל תזכה במונדיאל

דייגו מראדונה, אמר לעיתון באיטליה כי, שבדיקת הסמים שנערכה לו, ובה התגלו סמים ממריצים, היתה תוצאה של "בלבול", או "מלכודת", והוסיף שפיפ"א רצתה שברזיל תזכה במונדיאל.

מראדונה: "אני נשבע, שלא הייתי מסומם. אני בטוח כי היתה זו הבנה, ואם לא, אז אני בטוח שזו היתה מלכודת".

מראדונה הושעה מהמונדיאל, בסיבוב המוקדם, לאחר שבבדיקה אקראית שנערכה לו, נמצא, כי לקח מספר תרופות אסורות.

לאחר המונדיאל הושעה מראדונה ל־15 חודשים, אך צפוי לחזור לקבוצתו בעבר, בוקה ג'וניורס, בספטמבר הקרוב, עם תום ההשעיה.

לטענתו של מראדונה, לפיפ"א ולאמריקאים היו סיבות להפליל אותו: "זה נכון שהסימפאטיה שלי לפידל קאסטרו (המנהיג הקובני, ע.צ) הרגיזה את האמריקאים. ואז פיפ"א כולה החליטה לתמוך בברזיל".

הפציעה של מתיאוס: אולי סוף הדרך

לותר מתיאוס, קפטן נבחרת גרמניה, ובאיירן מינכן, ייעדר מן המגרשים במשך ארבעה עד ששה חודשים.

הכוכב בן ה־34 עבר ניתוח בעקב אכילס. רופאו דיווח: "הוא לא ישחק בערך ארבעה או שה חודשים. היכולת להחלים בגיל 34 היא לא כמו בגיל 24".

מתיאוס לא שיחק בבאיירן מאז ינואר.

הפציעה חמורה וקיימת אפשרות שהוא ייאלץ לפרוש מכדורגל.

מתיאוס יחמיץ את משחקיה הנותרים של נבחרת גרמניה במוקדמות אליפות אירופה, ולא בטוח שייכלל בתוכניותיו של המאמן הגרמני, ברטי פוגטס, באליפות עצמה.

שרף קיבל אישור

נבחרת לאומית

כעת זה רשמי: צביקה שרף יאמן את נבחרת ישראל לפחות עד חודש פברואר. כך החליטו אמש חברי נשיאות איגוד הכדורסל.

בשעות הבוקר התכנסה הוועדה המקצועית של איגוד הכדורסל ותוך התנגדות כמה מחבריה, הוחלט בסופו של דבר על המשך כהונתו של שרף.

אמש התכנסה הנשיאות שאישרה בתום דיון מרתוני את מינויו של שרף. השאלה הגדולה תהיה האם הוא יצליח לשלב בין תפקידו כ'לימור' לבין תפקידו בנבחרת. שרף הבטיח שלא יהיו בעיות, כיוון שבחוזהו עם 'לימור' מופיע סעיף מפורש המאפשר לו להמשיך באימון נבחרת ישראל.

חנוך מינץ יאמן בחולון

יש קבוצת כדורסל בהפועל חולון. בעקבות הסכמתו של נחום מנבר לסייע לקבוצה גם בעונה הקרובה, הוחלט אמש על מינויו של חנוך מינץ לתפקיד המאמן.

בחולון ינסו לבטל את ההשתתפות בגביע קוראץ' ולאפשר להפועל ירושלים, שלמעשה שייכת למנבר, לשחק במקומם, אלא שהדבר תלוי ברצון הטוב של פיב"א.

נודע, כי הנהלת הפועל חולון תנסה להחתים כמה שחקנים מהדרג השני והשלישי, במטרה לבנות קבוצה שתצליח להישרד בליגה הלאומית.

נצחון נוסף לעתודה

ישראל — רומניה 71:85

נבחרת העתודה של ישראל בכדורסל זכתה אמש בנצחון נוסף במסגרת טורניר ההכנה באיסטנבול. הפעם גברו הישראלים על רומניה החלשה בתוצאה 71:85.

המשחק היה חד־צדדי בעליל, כאשר חניכיו של פיני גרשון שוטים במגרש ככל העולה על רוחם, עובדה שאיפשרה לכל שחקני הסגל ליטול חלק במשחק.

היה זה נצחונה השלישי של ישראל במסגרת טורניר ההכנה, לאחר שקודם לכן היא גברה על גרמניה וקרואטיה ונוצחה ע"י יוון המדורגת.

כדוריד: בהגרלת משחקי הסיבוב הראשון בגביע אירופה לקבוצות בכדוריד תשחק הנציגה הישראלית, גם צופה נגד הקבוצה היוגוסלאבית החזקה, [illegible]

לבוני בניין
מיטב הברכות והאיחולים
להמשך פורה והצלחה בשיתוף פעולה
נגרית פרנס יצור מטבחים ונגרות בנין
רחובות א.ת. דרך יבנה, טל. 08-461665, פקס. 08-472175

ברכות
לבוני בניין פיתוח בפתח תקווה בע"מ
ולמנכ"לים מר מרדכי מרק
ומר אליעזר מיידניק
לרגל חגיגות 25 שנים להיוסדה
עבודות חשמל בע"מ
ביצוע עבודות לתעשיה ומבני ציבור
תכנון וייצור לוחות פיקוד וחלוקה
טל. 09-583669

למרדכי, אליעזר
וכל צוות בוני בניין!
שפע ברכות והמשך עבודה פוריה!
שלמה רוזנבוים
ביטוח אישי ועיסקי
משרד: רח' מנדלשטם 14 ת"א
טלפון: 03-5446510
פקס: 03-5446520
טל' מען: 03-5233464

ברכות לבביות
לבוני בניין פיתוח בפתח־תקווה בע"מ
ולמנכ"לים מר מרדכי מרק ומר אליעזר מיידניק
לרגל חגיגות 25 שנים להיוסדה
מפעל מתכת
מסגריית רנציאן שלום
רח' יונתן הסנדלר 3 כפר־סבא, טל. 09-955657

לבוני בניין
למשפחות מרק - מיידניק
לצוות המהנדסים,
מנהלי העבודה
ועובדי המשרד
ברכות. אריכות ימים ושפע מעש
"שפר" תעשיות מתכת (1979) בע"מ
מוצרי אלומיניום לבנין

איחולים לבביים
לבוני בניין פיתוח
בפתח תקווה בע"מ
ולמנכלים מר מרדכי מרק,
מר אליעזר מיידניק,
מר זאב מרק ומר חיים מירון
לרגל חגיגות 25 שנה להיווסדה
א.מ.י. התקנות ושרות בע"מ
רח' אמיל־זולא 25 קרית אריה, פ"ת
טל. 03-9241175, פקס. 03-9225624

פ.ס.ז' מסתערת על שני יעדים

סגן נשיא פאריס סן ז'רמן מצהיר: "המטרה שלנו לזכות באליפות צרפת ובגביע אירופה למחזיקות גביע" ● החלוץ הבינלאומי, שעבר מהאלופה נאנט לסן־ז'רמן, פטריס לוקו: "עברתי מקבוצה טובה לקבוצה נהדרת" ● היום בפתיחה הרשמית: פ.ס.ז' נגד באסטיה ומחר האלופה נאנט נגד אוקזר

הליגה הצרפתית תיפתח היום לאחר 48 ימים של פגרה, כאשר פאריס סן־ז'רמן (פ.ס.ז'), מחזיקת הגביע, וגביע הליגה הצרפתי והמועמדת לזכות באליפות, תשחק מול באסטיה.

שתי הקבוצות נפגשו בסוף העונה שעברה בגמר גביע הליגה הצרפתי. סן ז'רמן ניצחה 1:2.

"המטרה שלנו היא לזכות באליפות צרפת ובגביע אירופה למחזיקות", כך אמר סגן נשיא הקבוצה, מישל דניסוט.

האלופה נאנט, תנסה להגן על תוארה, אבל לאחר שאיבדה כמה מכוכביה, היא עלולה למצוא את עצמה נאבקת על מקום בצמרת.

נאנט תפתח את העונה במשחק בית מול אוקזר, מחר.

הכוכב הגדול של נאנט, פטריס לוקו, שעבר לסן־ז'רמן, אמר לקראת פתיחת הליגה: "נאנט קבוצה טובה, אך לא שאפתנית ומקצוענית כמו פאריס. אפשר להגיד שנאנט קבוצה טובה, וסן־ז'רמן קבוצה נהדרת".

הליגה הצרפתית נפתחת / עומר צימר

טיהור השם ועליה לגמר באנגליה

רוב הליגות באירופה עדיין בפגרה, אך ליגה אחת מתחילה היום – הליגה הצרפתית.

על הליגה הנפתחת עדיין מעיבה שערוריית מארסיי. קבוצת הפאר לשעבר, היתה אמורה לשחק השנה בליגה הראשונה, אך בגלל הקשיים הכספיים, היא תישאר עונה נוספת בליגה השניה.

הליגה הצרפתית נפתחת העונה בצל עזיבתם של כוכבים גדולים, כמו ג'ורג' וואה וכריסטיאן קראמבו, שהעדיפו את הליגה האיטלקית. רוב הקבוצות באירופה עדיין לא השלימו את מסעי הרכש שלהן, כך שעוד ייתכנו העברות מצרפת למדינות אחרות.

הקבוצה הדומיננטית בשנים האחרונות היא פאריס סן־ז'רמן, למרות שאיבדה בעונה החולפת את תואר האליפות לקבוצה המפתיעה נאנט.

צרפת מתכוננת לעונה חדשה במטרה כפולה: לטהר את שמה, שהוכתם בגלל פרשות השחיתות שהתגלו בה בשנים האחרונות ובתקוה שהקבוצות הצרפתיות יזכו להצלחה במפעלים האירופיים.

כמובן, שלא נשכח את משימת הנבחרת הצרפתית – להעפיל לגמר אליפות אירופה בקיץ הבא באנגליה. מי שתנסה לשבש את התכניות, היא נבחרת ישראל, שתגיע שוב לפאריס, במסגרת מוקדמות אליפות אירופה, עם זכרונות מתוקים מה־2:3 המפורסם.

נאנט

כוכבים עזבו, הסגל נחלש

כמה גורמים סייעו לנאנט לזכות באליפות ראשונה אחרי 12 שנה:

הנשיא ג'י שרו, שהצליח לייצב את תקציב הקבוצה; שחקני הבית הצעירים של המועדון, שחלקם הפכו לכוכבים ואף זומנו לנבחרת; וגם בזכות היכולת החלשה של שאר הקבוצות בליגה, כולל סן־ז'רמן, סיימה נאנט במקום הראשון, בפער של 10 נקודות מהשניה, ליון.

בגביע אופ"א נעצרה נאנט ברבע הגמר, בתבוסה קשה מול לברקוזן הגרמנית – 5:1.

נאנט פתחה את הכנותיה ברגל שמאל. שני הכוכבים הבינלאומיים, פאטריס לוקו וכריסטיאן קראמבו, החרימו את מחנה האימונים ודרשו שיחרור. הם רצו לשחק ביותר, אבל ב... סן־ז'רמן.

לוקו, בן 25, שהוכתר ל"מלך השערים" (22) של הליגה, הועבר לסן־ז'רמן. קראמבו, בן ה־24, לסמפדוריה, ששילמה עבורו 5 מיליון דולר.

מי שנשאר, בינתיים, הוא ריינולד פדרוס, הבינלאומי בן ה־23, שבו התעניינו מספר קבוצות מאירופה. לפדרוס הוצע חוזה לשלוש שנים. נשאר גם החלוץ ניקולאס אוארק, בן ה־23, שהיה "מלך השערים" בצרפת לפני שתי עונות.

הקבוצה תשתתף השנה בגביע אירופה לאלופות, ועקב דירוגה הגבוה של צרפת היא לא צריכה להתמודד במוקדמות.

נאנט תנסה להגן על תוארה, אך נראה, שתאלץ להסתפק במאבק על כרטיס לגביע אופ"א.

פאריס סן ז'רמן

פנים חדשות, תקוות ישנות

הקבוצה שכולם ציפו שתדרוס את הליגה, נאלצה להסתפק במקום השלישי, ובזכיה בגביע צרפת ובגביע הליגה. היא תשתתף בגביע אירופה למחזיקות גביע.

סן ז'רמן, בהדרכת לואיס פרננדז, טיפסה לחצי גמר גביע אירופה לאלופות. ברבע הגמר הדיחה את ברצלונה (שאת שיטת משחקה מנסה פרננדז לחקות), ובחצי הגמר נוצחה בידי מילאן המנוסה.

לקראת העונה החדשה התחלפו מספר שחקנים. הכוכב הגדול מליבריה, ג'ורג' וואה בן ה־28 עבר למילאן תמורת כשסה מיליון דולר. וואה, אחד החלוצים הטובים והטכניים בעולם, יחסר לפרננדז ולאוהדים, שטענו לאחר ההפסד למילאן, כי וואה שכבר היה חתום באיטליה, לא התאמץ במשחק.

וואה לא נשאר חייב: "אני לא בוגד. יכולתי להתעלם מההערות, אבל הן חמורות מדי. נתתי את כולי כדי שננצח, אבל צריכים להבין כי מילאן קבוצה הרבה יותר טובה וחזקה מאיתנו. אני לוקח חלק מהאחריות, אבל לא את כולה".

גם הקיצוני הנפלא, דויד ז'ינולה, שהתחיל לבסס את מקומו בנבחרת הצרפתית, עזב. ז'ינולה היה מסוכסך במשך תקופה ארוכה עם פרננדז, ביקש לעבור לברצלונה, אך לאחר מרדף של כמה קבוצות צמרת, חתם בניוקאסל האנגלית.

ז'ינולה בן ה־26, נמכר בסכום פעוט יחסית, של 2.5 מיליון ליש"ט.

שני הזרים מברזיל, האלדר בן ה־31, וריקארדו, עברו לבנפיקה תמורת 1.9 מיליון דולר.

מאידך, ביצעה סן ז'רמן, רכש מאסיבי: לוקו מנאנט, הבינלאומי יורי דז'ורקאף בן ה־27 ממונאקו, שני החלוצים הפנאמיים, דיילי ואלדו והוליו סזאר מקליארי. עבור ואלדו שילמה סן ז'רמן 2.5 מיליון דולר. עוד צורפו המגן ברונו נגוטי מליון והקשר לוראן פורנייה מבורדו.

צריך לציין גם את הממשיכים המצויינים אלאן רוש, פול לה גוון והשוער ברנארד לאמה.

הקבוצות המשתתפות בגביע אופ"א הן, ליון, מונאקו, לאנס ואוקזר.

ליון

לנשום אוויר פסגות

ליון, סגנית האלופה תשחק בגביע אופ"א עם מונאקו, לאנס ואוקזר. ליון רכשה את יאצקבנק, מגן נבחרת פולין בן ה־23 שעבר מלך פוזנאן, אך שיחררה את המגן ברונו נגוטי.

הכוכב הגדול של ליון הוא החלוץ הצעיר, פלורין מאוריס, שכבש 15 שערים בעונה שעברה, ומועמד לזימון לנבחרת.

ג'יי סטפאן הוא המאמן החדש, במקום ז'אן טיגאנה, מכוכבי נבחרת צרפת בעבר, שעבר להדריך את מונאקו.

"אנו מקווים לסיים בצמרת", מצהיר סטפאן.

אוקזר

קבוצה צנועה ושאפתנית

הקבוצה הקטנה־גדולה אוקזר, שסיימה במקום הרביעי, שאלה מסנט אטיין את הבלם הבינלאומי, לוראן בלאן בן ה־29, עם אופציה לרכישתו בסוף העונה.

בלאן אמר, כי בחר באוקזר מכיוון שתשחק באירופה, והוא לא התלבט יותר מדי עד שבחר בקבוצה.

אוקזר שיחררה את הליברו ההולנדי, פרנק ורלאט, לשטוטגארט תמורת 2.8 מיליון דולר.

מיכאלוביץ' בסמפדוריה

סמפדוריה החתימה את שחקן הכוכב האדום בלגראד לשעבר, סיניסה מיכאלוביץ', מרומא.

סכום העברה, כך נמסר מאיטליה, הוא 3.1 מיליון דולר. מיכאלוביץ' הושאל בעונה שעברה לגנואה.

שלושה כוכבים בינלאומיים מקבוצת פאריס סן־ז'רמן: בתמונה העליונה: וינסנט גראן; באמצעית: פול לה־גוון (מימין); בתחתונה: אלאן רוש (משמאל), במאבק עם כוכב מילאן, סאביצ'ביץ'. פ.ס.ז', בהדרכת לואיס פרננדז, ערכה שידוד מערכות רציני והצהירה, כי בכוונתה להסתער השנה על הכתר הצרפתי והאירופי.

מבארתז עד אנדרסון

מונאקו שיחררה את הכוכב דז'ורקאף, ורכשה את פביאן בארתז, שוער מארסיי והשוער השני של נבחרת צרפת, ב־1.65 מיליון ליש"ט. בארתז נחשב לאחד השוערים הטובים בצרפת, ובעבר אף הוזכר בקשר לברצלונה.

מכשיך הקשר הבינלאומי בן ה־25, קורנטין מארטינס.

מונאקו תתבסס על הרכש הברזילאי החדש, סוני אנדרסון בן ה־24, ששיחק בשוויץ ואח"כ במארסי. אינטר אף הציעה לרכשו ב־10 מיליון דולר.

נשיא מונאקו כבר אמר, כי הכוכב אינו למכירה, אבל כל עוד עונת העברות באירופה בעיצומה, השחקן עוד יכול למצוא את עצמו בקבוצה אחרת.

מונאקו תנסה להתמודד עם סן ז'רמן על האליפות, ולהגיע רחוק ככל האפשר באירופה.

לחדש ימים כקדם

בורדו סיימה עונה מאכזבת ולא התברגה לאירופה, מכיוון שמונאקו הקדימה אותה בהפרש השערים (לשתיהן היו 57 נק').

גם בורדו היתה מעורבת בפרשת שחיתות שהשפיעה עליה במשך שנים. נשיא המועדון, קלוד בז, שכנה קבוצה מפוארת, האשם בניהול לא תקין ולא חוקי ונאסר. במקומו מונה המיליונר אלאן אפללו. הוא מכר את הכוכבים, בשל חובות כבדים, וב־91 ירדה הקבוצה לליגה השניה.

המאמן החדש הוא גי מוסלין. כוכבי הקבוצה: זינדין זידאן בן ה־22, קשר נבחרת צרפת, עליו אמרו שיהיה יורשו של פלאטיני. כריסטוף דוגארי, החלוץ בן ה־22. ביצ'נטה ליזארזו, הקשר הבינלאומי בן ה־25.

הקבוצה שיחררה את פורנייה. גם הברזילאי ולדאיר מועמד לעזוב. ההולנדי ריצ'רד ויטשה מתנגדנ. הוא הושאל בסוף העונה לבלקבורן, אך לא השתלב.

★★★★★

מקום טוב באמצע

לאנס, שסיימה במקום החמישי, רואה ברכישת הכרטיס לאופ"א הישג. היא לא היתה מעורבת ברכישות גדולות בפגרת הקיץ.

בורדו, קאן, מץ, שטרסבורג ומארטיגוס יתמודדו על הכרטיסים לגביעי אירופה.

★★★★★

קבוצות התחתית

ליל, הקבוצה בה משחק הבלם הדני פריס־האנסן, בן ה־28, שהיה מועמד למכבי חיפה; ראן, לה־האבר, באסטיה, ניס, מונפלייה, סנט־אטיין (אליה היה אמור לעבור איל ברקוביץ), ייאבקו נגד הירידה, וינסו להפתיע ולהגיע לאירופה.

שתי הקבוצות שירדו ליגה בסוף העונה החולפת: סושו ושאן.

אל הליגה הבכירה מצטרפות: גנגאמפ וגואנגנואד.

★★★★★

עוד העברות בצרפת

פרנק פינגל, חלוץ נבחרת דנמרק, ששיחק בפנרבחצ'ה (משם שוחרר עקב פציעה) עבר לליל.

קנט אנדרסון, שוקבה השוודי בן ה־28 של קן עבר לבארי תמורת 2.6 מיליון דולר ומשכורת של 400,000 אלף דולר בעונה.

פרנק פארינה האוסטרלי, הזכור לנו ממשחקיו נגד נבחרת ישראל, עבר מליל להארגם מבלגיה.

אינטר רוצה את קרלוס

אינטר שלחה את פאולו טאוגיה, מהנהלת הקבוצה, לדרום אמריקה, על מנת להחתים את המגן המצויין של ברזיל, רוברטו קרלוס, המשחק בפאלמייראס.

"טאוגיה נוסע להחתים את רוברטו קרלוס בשביל אינטר, למרות שעדיין לא קיבלנו את הסכמתו הסופית של השחקן", כך אמר נשיא הקבוצה, מאסימו מוראטי.

זה שעזב וזה שהצטרף. מימין החלוץ הליברי המחונן, ג'ורג' וואה, שעבר מפאריס סן־ז'רמן למילאן האיטלקית. בתמונה הוא נאבק בליברו של מילאן, פרנקו בארזי, במהלך משחק חצי גמר גביע אירופה בעונה החולפת. בפאריס טענו, כי באותו משחק לא התאמץ וואה נגד קבוצתו המיועדת. משמאל הקשר הברזילאי סוני אנדרסון, ששיחק בשוויץ ובמארסיי ונרכש על ידי מונאקו

תפקיד ראשי על במות אירופה

זו תהיה המשימה של אלופת המדינה לעונה הקרובה ● הליגה תהיה קטנה על הבחורים של רלף קליין ● מהגליל נרכשו ליף וקטש, מחולון הענק שטיינהאור ומארה"ב רון הנדרסון בן ה־37, שיהיה הזר השני לצד צ'ורצ'יץ' ● בתוספת לג'מצ'י, גודס, הנפלד ודניאל יש למכבי רשימה נוצצת ועומק בספסל ● אם קליין וישביל ישכילו לגבש צוות לעניין, אפשר לדבר על הפיינל־פור ואפילו לחלום על הגביע

מכבי ת"א בכדורסל

מאת משה כהן

הכדורסל בישראל יהיה קטן על מכבי ת"א בעונה הקרובה. הצלחתה של האלופה הישראלית תימדד ביכולתה להגיע לפיינל־פור של גביע אירופה לאלופות ואולי אף בזכיה שלישית בגביע אירופה, אחרי שתי הזכיות ההיסטוריות ב־77' וב־81', שהולכות ומתרחקות מאיתנו.

במכבי החליטו ללכת שוב בגדול: לשמעון מזרחי, שמואל (שמלוק) מחרובסקי ודייויד פדרמן יש זכרונות מתוקים מאירופה, אבל מדובר בזכרונות מלפני שנים ארוכות והם חשים שכעת זו ההזדמנות הגדולה לכבוש את אירופה מחדש.

בפעם האחרונה הופיעה מכבי ת"א בפיינל־פור לפני חמש שנים, באולם "ברסי" בפאריס. היא הובסה כבר בחצי הגמר ע"י ריאל מאדריד, אבל התנחמה בזכיה במקום השלישי.

מאז לא הצליחה מכבי "לקבל הזמנה" לוועידת הפיסגה של אירופה. במהלך חמש שנות הבצורת אף הפסידה לעונה אחת את כתר אליפות המדינה (הגליל העליון זכתה באליפות לפני שלוש שנים).

בשנים אלה לא הצליחו לגייס במכבי את סכומי הכסף הדרושים להתמודדות מול "אריות" הכדורסל האירופי. ביוון לא היססו להשקיע מיליוני דולרים בייבוא כוכבים נוצצים ובכך יישרו את הקו כלפי מעלה.

עתה, נראה, שנוצר חלל בצמרת. מכבי מנסה לחזור לתוכו.

החלל נוצר בעקבות הקשיים הכלכליים שפקדו את מרבית הקבוצות ממערב אירופה; הליכתם של הכוכבים הגדולים ממזרח אירופה לליגת האנ.בי.איי; מלחמת האזרחים ביוגוסלאביה, שהחלישה מאד את הקבוצות, שבעבר נתנו את הטון ביבשת.

המצב החדש נותן אפשרות למכבי לחזור לצמרת. ~~בהשקעה סבירה בלא~~ גבוהה מדי.

לאחר התלבטות מונה לתפקיד המאמן "השועל הותיק", רלף קליין. אין עוררין על כישוריו המקצועיים, אבל השאלה הגדולה, האם יוכל להתמיד ולעמוד בקצב של שני אימונים יומיים.

רלף דרוך לקראת פתיחת העונה. הוא יודע שמצפה לו עבודה מתישה, תובענית ולחוצה. זה אופייני למכבי – ציפיות לגובה השמיים ושאיפה לסטנדרטים איכותיים ביותר.

רלף זקוק לעוזר דומיננטי. מכבי הפתיעה כשהחליטה להמשיך לתת אמון במאמן הצעיר, אמנון ישביל. הוא נחשב למקצוען, אבל במכבי צריך להיות הרבה יותר מכך, כדי להתייצב מול סוללה של כוכבים בסיר לחץ.

מכבי תתבסס השנה על צוות שחקנים מבוגר ומנוסה. ברד ליף, 34, נרכש מהגליל העליון, שם היווה סמל ומופת. הוא שחקן חכם וחיוני לכל מערכת. אבל קשה לדעת איך ישתלב במכבי, בעיקר לנוכח גילו המתקדם והפיכתו ממנהיג לשחקן ספסל.

תזכורת: ליף איכזב קשות באליפות אירופה באתונה.

רכש ישראלי נוסף מהגליל – הרכז הצעיר והמתנן עודד קטש. עדיין קיימת מחלוקת כספית בין הצדדים, אך לאחר שהבורר יכריע, יעבור המשחק לפארקט. קטש לקח הימור. יהיה עליו להתמודד מול גיא גודס על דקות משחק.

גודס, לדעתי, הרכז המוביל בכדורסל הישראלי. התאושש בצורה מעוררת הערכה מפציעה קשה והפך לווסת של מכבי ונבחרת ישראל.

הענק ולאדיסלאב צ'ורצ'יץ', שהוסיף בעונה החולפת הרבה כח מתחת לסלים, ימשיך להיות הזר הראשון. ההפתעה באה מארה"ב: הזר השני יהיה שחקן חוץ בן 37 (2.01) – רון הנדרסון. יש לו יד טובה והמון ניסיון.

רלף סבור שהנדרסון יפתור בעיה נוספת, כיוון שלא יתנגד לשבת על הספסל ולתרום בעת הצורך. כושר קליעתו של הכוכב שחום העור ונוכחתו החזקה במגרש, מסוגלים להוסיף הרבה, מבלי לגרום ל"סכסוכים מקצועיים" בין שחקני החוץ.

הקפטן דורון ג'מצ'י כבר בן 33. הוא גילה יכולת טובה באליפות אירופה ורק פציעתו מנעה ממנו להשלים אליפות מצויינת. דורון הפך בשנים האחרונות לשחקן יותר קבוצתי, אך עדיין קיימת חשיבות רבה לסלים שלו.

גם מוטי דניאל כבר בן 32. הוא נחשב גם כיום לשחקן השישי הטוב ביותר בארץ וסביר להניח שזה יהיה עיקר תפקידו גם העונה. שחקן נשמה חיוני מאין כמוהו.

מתחת לסלים יסייע לצ'ורצ'יץ' הרכש הישראלי המעניין, תומר שטיינהאור – העברת העונה. הוא שחקן הציר הישראלי הטוב ביותר.

תומר החמיץ את אליפות אירופה, בגלל ניתוח ברגלו.

נדב הנפלד, שחקן ההגנה החכם והאיש למשימות טקטיות מיוחד, גילה שיפור במשחק ההתקפה. הנפלד מהווה בורג חשוב ביותר בקבוצה וישלים שלישיה חזקה מתחת לסלים.

לרשות רלף קליין יעמדו תשעה כוכבים משמעותיים. כל מאמן חולם על שמות כאלה ועומק כזה בספסל, אבל צריך גם לקחת בחשבון שכוכבים אוהבים לשחק ולא לשבת על הספסל. חלוקת הכוחות הנכונה, השליטה, השילוב והשימוש המתאים בכוכבים – אלה יקבעו את הצלחת הקבוצה.

כדי ליצור גיבוש החליט רלף לפתוח את אימוני הקבוצה כבר ב־1 באוגוסט. בגלל היתרון העצום של מכבי בליגה הישראלית, ינוצלו מרבית משחקי הליגה לתירגול ויישום שיטות וסגנון משחק. בחלק מהמשחקים יוכל רלף להעלות לפארקט את שחקני הפוספט.

הבמה המרכזית תהיה אירופה. השורה התחתונה של הישגי מכבי לעונה הקרובה תירשם על פי ההצלחה באירופה. על כשלון בארץ, איש לא חושב.

גיא גודס: הלב של הקבוצה

נדב הנפלד: שיפור בהתקפה

השחיינים הגיעו לשווייץ

משלחת קטנה של ארבעה שחיינים ישראלים הגיעה אתמול לז'נווה, כדי להשתתף באליפות אירופה לנוער, בהשתתפות 400 שחיינים מ־43 מדינות.

באיגוד השחיה מאמינים שהשחיינים הצעירים מסוגלים לגרוף לפחות שתיים־שלוש מדליות כסף וארד.

هكذا من الاصل

ב־2,000 מתעמלות אירוביות התקבצו בבוקר המכביה לצילום משותף בתכנית ירושת הבידורי עם דודו טופז, שתשודר ביום שישי. בתום תרגילי האירוביקה הפמו במה בנות את הבודק, ועשו לו תרגיל שמבאטו

שר החינוך דחה הצעה להקלות בבחינת הבגרות במתימטיקה

מאת יעל פישביין

שר החינוך אמנון רובינשטיין דחה את הצעת המפקחים על מקצוע המתימטיקה במשרדו, להקל בבחינת הבגרות במקצוע. בדיון שנערך באחרונה הציעו המפקחים להנהיג בחינת בגרות במתימטיקה בהיקף של שתי יחידות לימוד, על מנת להקל על תלמידי התיכונים שאינם זקוקים לידע מעמיק במתימטיקה, בקבלת תעודת בגרות.

כיום חייבים כל התלמידים להיבחן ברמה של שלוש יחידות לפחות. לטענת המפקחים, אילו היתה הצעתם מתקבלת, היה עולה מספר הזכאים לתעודות בגרות בכמה מאות מדי שנה.

לתדהמת המפקחים סירב שר החינוך לאשר את ההצעה.

יועץ השר עופר ברנדייס הסביר: "בחינת בגרות בהיקף של שתי יחידות עלולה ליצור מוטיבציה בבתי־הספר ליצור מסלול מיוחד למתקשים, שייגשו לבחינה בהיקף של שתי יחידות, ואת זה רצינו למנוע. בסיכום הדיון הוחלט לבדוק מחדש את בחינת הבגרות בהיקף של שלוש יחידות."

לפי תקנון הבחינות הנהוג כיום, תלמיד שנבחן ברמה של שלוש יחידות לימוד יחידות, ורוצה להגדיל את מספר היחידות לארבע או לחמש, חייב להיבחן מחדש בכל היחידות. הדבר גורם לכך שבתי־הספר אינם מרשים לתלמידים לעבור בקלות לרמה גבוהה יותר, מחשש שייכשלו. רשת אורט הציעה כבר לפני שנים לפרק את בחינת הבגרות ל"מודולות", ואולם לטענת יועץ השר "הדבר יארך עוד הרבה זמן" מסיבות מקצועיות.

גופת אדם כבן 60 נמשתה מהים

מאת ידיב בן־יהודה

אמש סמוך לשעה שש וחצי בערב הולצה מהמים מול מלון ימית בתל־אביב גופת אלמוני כבן 60. ניידת טיפול נמרץ ניסתה לבצע באיש פעולות החיאה, אך לבסוף נאלץ הרופא כי הוא מת.

הגופה הועברה לבדיקה משפטית במכון אבו־כביר.

צו־גירוש לרופאה שהונתה את משרד הפנים

מאת נתן רוטי

משרד הפנים הוציא אתמול צו־גירוש נגד רופאה רוסיה שעבדה ללא היתר עבודה בבית החולים הדסה עין־כרם בירושלים.

ד"ר יוליה מירונובה הגיעה לארץ במטרה להשתקע בישראל בכל מחיר. היא נישאה בנישואין פיקטיביים לרופא ישראלי כדי לקבל אשרת עולה. מירונובה הגישה בקשה למשרד הפנים לקבלת מעמד עולה ואזרחות, אך נענתה בסירוב, כיוון שמשרד הפנים גילה כי נישאה בנישואים פיקטיביים.

בעקבות הגילוי דרש משרד הפנים ממירונובה לעזוב מיד את הארץ, והודיע לבית החולים הדסה עין־כרם כי הרופאה הונתה את משרד הפנים ועליה להפסיק את עבודתה במקום.

בית החולים לא נענה לדרישות משרד הפנים להפסיק את את עבודתה. יתר על כן, פנה בית החולים למשרד הפנים, בבקשה לאפשר לרופאה את המשך שהייתה ועבודתה בישראל.

ממשרד הפנים נמסר בתגובה לבקשה, כי רופאים עולים חדשים מתקשים מאוד למצוא מקום עבודה בארץ בתחום מקצועם, לפיכך יש לראות העסקה של רופאה, שניסתה להונות את רשויות המדינה ושוהה בארץ בניגוד לחוק, כמעשה חמור.

לאחר פניות נוספות של משרד הפנים לבית החולים שלא נענו, הוציא משרד הפנים צו־גירוש נגד הרופאה. המשטרה תפתח בימים הקרובים בהליכים לגירושה של הרופאה בהתאם לצו.

נלכדו חשודים בהשתייכות לכנופיית זייפני דולרים

מאת אורי שורון

היחידה המרכזית במחוז הצפוני של המשטרה לכדה שלשום ליד עתלית שני אנשים החשודים כי הם משתייכים לכנופית זייפני דולרים. אמש הוארך מעצרם בתשעה ימים.

שופט השלום בחיפה, רפאל תרסונסקי, האריך אתמול בתשעה ימים את מעצרם של פאיז רוחנה, בן 45 מעוספיה, ושל סמיר עוקה, בן 28 משפרעם, שיהודו בערבות של 30 אלף שקלים את מוחמד כלאב, בן 27 מתל־אביב. השלושה חשודים בזיוף דולרים והפצתם.

נציג המשטרה, רס"ר באסם בטרוס, טען בבית המשפט כי על־פי החשד, ביצעו רוחנה ועוקה ב־15 ביולי עיסקת סמך בדולרים מזויפים סמוך למחלף עתלית. כאשר הבחינו בשוטרים, החלו השניים להימלט מן המקום בנסיעה מהירה במכוניתם, תוך סיכון חיי השוטרים, שנאלצו לירות באויר על מנת לעצרם.

השניים נעצרו כעבור קילומטר, ובחיפוש במכונית נמצאו, לטענת המשטרה, 30 אלף דולרים בשטרות החשודים כמזוייפים.

החשוד השלישי, כלאב, נעצר עוד באותו יום סמוך לראשון לציון. לא צויינה שייכותו לשני החשודים האחרים.

סניגורו של עוקה טען בבית המשפט כי הוליכו את שולחו שולל ונתנו לו מעטפה ובה דולרים, בלי שידע מה מכילה המעטפה. לעומתו, טען נציג המשטרה כי מדובר בכנופיה גדולה, וכי בידי המשטרה ראיות הקשורות את החשודים למעשים המיוחסים להם.

יש דברים שאי אפשר לזייף...

האוכל של אמא

הניחות שלה...

השריקה שלכם

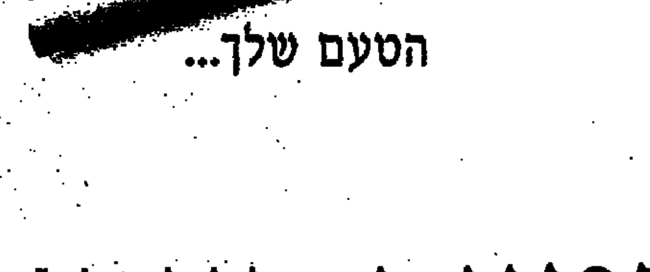

הטעם שלך...

טיים. הטעם האמיתי.

אזהרה: משרד הבריאות קובע כי - העישון מזיק לבריאות

חשד: אנס ילדה בת 6 שביקשה ממנו כוס מים

(ע). – ילדה בת 6 מאשקלון נאנסה על־ידי שכנה כשנכנסה לביתו, לשתות כוס מים. כך נטען אתמול בבקשת המעצר שהוגשה לבית משפט השלום באשקלון נגד תושב העיר בן 41. החשוד, שהורשע בעבר בעבירות של אונס ומעשים מגונים, הכחיש את האשמה.

בבקשת המעצר נטען כי הילדה באה לביתו של החשוד, המתגורר יחד עם אחיו ואחיותיו, וביקשה ממנו כוס מים. האיש הכניסה למטבח ואמר לה שתשתה מים מהברז משום שאין לו מים קרים. בינתיים נעל את הדירה, נכנס למטבח, ושם אנס אותה.

הילדה סיפרה לאמה את שאירע, וזאת מיהרה להתלונן במשטרה. נציג המשטרה, רס"ר גדליה מגדל, ביקש לעצור את החשוד לעשרה ימים להמשך החקירה ולצורך הגשת כתב אישום.

השופט חיים נחמיאס הורה לעצור את החשוד לשלושה ימים ולהכין נגדו כתב אישום.

זוכה מאשמת הטרדה מינית – והמוסד לביטוח לאומי מסרב לבטל פיטוריו

מאת אורי שורון

מרדכי אלפרית, שהיה מנהל המוסד לביטוח לאומי בקריות וזוכה לפני כארבעה חודשים בבית משפט השלום בחיפה מאשמת ביצוע מעשים מגונים בשתי פקידות, תובע ממעבידיו להחזירו לאלתר לעבודתו. המוסד לביטוח לאומי סירב.

בתביעה, המתבררת בבית הדין האיזורי לעבודה בחיפה, טוען בא כוחו של אלפרית, עו"ד משה גלעד, כי מאחר שהשופט סלים ג'ובראן קבע שעדויות המתלוננות נגד שולחו אינן מתיישבות עם ההיגיון ואינן אמינות, יש להחזירו לתפקידו.

בהתנגדותו להחזיר את אלפרית לתפקידו הקודם, טוען בא כוח המוסד לביטוח לאומי ומנכ"לו, כי בעקבות בדיקה פנימית שנערכה לפני ארבע שנים, קבע הבודק שהאיש אינו ראוי לכהן כמנהל סניף הקריות, בעקבות תלונות עובדים נגדו. עו"ד גלעד טען בבית הדין כי "מדובר בעלילה. עורך המבדק הוא אדם שהתעורה מול שולחי על איזה כמה תפקידים, הפסיד".

בית הדין האזורי לעבודה טרם הכריע בפרשה.

תושבת טירת הכרמל: בעלי אנס אותי

מאת אורי שורון

תושבת טירת הכרמל בשנות הארבעים לחייה מאשימה את בעלה כי אנס אותה, וכי נעזר במעשיו בין היתר במברשת שיער, במלפפון ובבקבוק לכה לצביעת ציפורניים.

בעקבות תלונתה נעצר הבעל לחקירה, אולם הכחיש את טענת אשתו מכל וכל. לדבריו, אשתו העלילה עליו עלילת שקר משום שהחלו בהליכי גירושין. המכשירים עצמם הוחרמו בידי המשטרה.

מפקד תחנת המשטרה בעיר, רפ"ק מוקי זמברג, מסר שהאישה נבדקה בבית חולים, אך לא נמצאו בגופה סימנים לאישוש טענתה.

הנער הנעדר מחיפה התגורר על עץ תאנה

מאת אורי שורון

הנער בן ה־15 מחיפה, שנעדר מביתו מיום חמישי שעבר, נמצא אתמול בבוקר בריא ושלם בסוכה שהקים על עץ תאנה בעיר.

הנער נתגלה בעקבות תיחקור חבריו, שנהגו להביא לו מזון. מהמשטרה נמסר, שאין יסוד לידיעות על הקשר בין הנער לבין "כת השטן".

סגן ראש מחלק הנוער במשטרת מרחב חיפה, פקד יוסי באשה, מסר שהנער עזב את בית אמו, בשכונת בת־גלים בחיפה, בעקבות מצוקה אישית וקשיי קליטה. הוא הגיע לשכונת הדר הכרמל, מצא בה עץ תאנה, ובנה עליו אותו לביתו.

לאחר שנמצא ותחקר במחלק הנוער, חזר הנער לביתו בלוויית אמו.

דירקטוריון ערוץ 2 – לדיון בבחירת מנכ"ל חברת החדשות

מאת אביבה ולצמן

דירקטוריון חברת החדשות של הערוץ השני ידון היום בבחירת מנכ"ל חברת החדשות, במקומו של אלון שליו שהתפטר בשבוע שעבר.

בימים האחרונים קיימו ביניהם נציגי הזכיינים בדירקטוריון התייעצויות ונראה, כי ישנה הסכמה בין שלושת הזכיינים לגבי מועמד. בין השמות שהוצעו לתפקיד: שלום קיטל – כיום סגנו של שליו – ניסים משעל ומיכה לימור.

עד תחילת השבוע ביקשה מועצת הדירקטוריון לדחות את ההחלטה בנושא מינוי המנכ"ל, אולם בעקבות בקשת הזכיינים יידון נושא מינוי המנכ"ל כבר היום. על סדר יומו של הדירקטוריון גם נושא תקציב חברת החדשות לשנה הבאה.

נהג הטרקטור הורשע בזיהום נחל חדרה

מאת אורי שורון

עבד אל־קדר כנענה, בן 52, מכפר קרע הורשע אתמול בגרימת נזק ברשלנות, לאחר שהטרקטור שהפעיל פגע ביום חמישי שעבר בצינור הדלק התת־קרקעי בחדרה.

כתוצאה מהתקלה נשפכו כ־250 קוב דלק, ונגרם נזק של כשני מיליון שקלים, נוסף לנזק סביבתי. עבד אל־קדר נידון לחודשיים מאסר על־תנאי לשנתיים, ונקנס ב – 1000 ש"ח.

להגנתו טען כנענה בבית המשפט, כי "הצינור היה בעומק של כמה סנטימטרים בלבד".

שופטת בית משפט השלום בחדרה גילי פלד הקלה בדינו של הנאשם, בגלל היותו אב לשבעה ילדים, וכן בגלל שבר־אדם שחפר במקום לפניו, גרם לחשיפת הצינור.

כנענה צפוי להיתבע גם בתביעה אזרחית על־ידי בעלת הצינור, חברת "תשתיות נפט ואנרגיה", כדי לפצותה על הנזקים שנגרמו לה.

טור הזהב (ראה עמוד 5)